



แผนพัฒนาท้องถิ่น พ.ศ. ๒๕๖๑ - ๒๕๖๕



องค์การบริหารส่วนตำบลม่วง
อำเภอบ้านม่วง จังหวัดสกลนคร



ประกาศองค์การบริหารส่วนตำบลมาย
เรื่อง แผนพัฒนาท้องถิ่น พ.ศ. ๒๕๖๑ - ๒๕๖๕

ตามที่องค์การบริหารส่วนตำบลมาย ได้ทบทวนแผนพัฒนาท้องถิ่น พ.ศ. ๒๕๖๑ - ๒๕๖๕ ตามหนังสือกระทรวงมหาดไทย ด่วนที่สุด ที่ มท ๐๘๑๐.๓/ว๒๙๓๑ ลงวันที่ ๑๕ พฤษภาคม ๒๕๖๒ ประกอบกับระเบียบกระทรวงมหาดไทย ว่าด้วยการจัดทำแผนพัฒนาขององค์กรปกครองส่วนท้องถิ่น พ.ศ. ๒๕๔๘ แก้ไขเพิ่มเติม (ฉบับที่ ๓) พ.ศ. ๒๕๖๑ โดยผ่านกระบวนการขั้นตอนตามหนังสือสั่งการและระเบียบดังกล่าว รวมถึงผ่านการพิจารณาให้ความเห็นชอบของสภาองค์การบริหารส่วนตำบลมาย ในคราวประชุมสภาองค์การบริหารส่วนตำบลมาย สมัยวิสามัญ สมัยที่ ๑ ประจำปี ๒๕๖๒ ในวันที่ ๑๔ มิถุนายน ๒๕๖๒ ไปแล้วนั้น

อาศัยอำนาจตามระเบียบกระทรวงมหาดไทย ว่าด้วยการจัดทำแผนพัฒนาขององค์กรปกครองส่วนท้องถิ่น พ.ศ. ๒๕๔๘ แก้ไขเพิ่มเติม (ฉบับที่ ๓) พ.ศ. ๒๕๖๑ ข้อ ๙ จึงขอประกาศใช้แผนพัฒนาท้องถิ่น พ.ศ. ๒๕๖๑ - ๒๕๖๕ เพื่อใช้เป็นแนวทางในการพัฒนาองค์การบริหารส่วนตำบลมาย และเป็นแนวทางในการจัดทำงบประมาณต่อไป

ทั้งนี้ ตั้งแต่บัดนี้เป็นต้นไป

ประกาศ ณ วันที่ ๑๔ เดือนมิถุนายน พ.ศ. ๒๕๖๒

(ลงชื่อ)

(นางรุ่งนภา ศรีโคตร)

นายกองค์การบริหารส่วนตำบลมาย

วิสัยทัศน์ (vision)

“ตำบลงามน่าอยู่ การเรียนรู้ก้าวหน้า การพัฒนาก้าวหน้า
เศรษฐกิจชุมชนก้าวล้ำ ด้วยการบริหารจัดการที่ดี”

นโยบายการพัฒนาของผู้บริหารท้องถิ่น

๑. ด้านโครงสร้างพื้นฐาน
๒. ด้านเศรษฐกิจ
๓. ด้านสาธารณสุข
๔. ด้านการศึกษา ศาสนา และวัฒนธรรม
๕. ด้านสังคม
๖. ด้านการเมืองการบริหาร
๗. ด้านการพัฒนาแหล่งน้ำ
๘. ด้านทรัพยากรธรรมชาติและสิ่งแวดล้อม

ยุทธศาสตร์การพัฒนา (strategic issues)

ยุทธศาสตร์การพัฒนาขององค์การบริหารส่วนตำบลมามี ๕ ยุทธศาสตร์ ดังนี้

๑. การพัฒนาการเกษตรกรรมตามหลักปรัชญาเศรษฐกิจพอเพียง
๒. การพัฒนาการท่องเที่ยวการกีฬา และนันทนาการ
๓. การพัฒนาทรัพยากรมนุษย์เพื่อส่งเสริมสุขภาวะที่ดี
๔. การพัฒนาทรัพยากรธรรมชาติและสิ่งแวดล้อมแบบบูรณาการอย่างสมดุล
และยั่งยืน
๕. การบริหารกิจการบ้านเมืองที่ดีตามหลักธรรมาภิบาลและความมั่นคง

คำนำ

พระราชกฤษฎีกาว่าด้วยการบริหารงานจังหวัดและกลุ่มจังหวัดแบบบูรณาการ พ.ศ. ๒๕๕๑ มาตรา ๑๙ วรรคสาม กำหนดให้เมื่อแผนพัฒนาจังหวัดได้รับความเห็นชอบจากคณะรัฐมนตรีและประกาศใช้แล้ว การจัดทำแผนพัฒนาท้องถิ่นขององค์กรปกครองส่วนท้องถิ่นและการดำเนินกิจการของจังหวัดและหน่วยงานของรัฐที่เกี่ยวข้องต้องสอดคล้องกับแผนพัฒนาจังหวัด ประกอบกับระเบียบสำนักนายกรัฐมนตรีว่าด้วยการบริหารงานเชิงพื้นที่แบบบูรณาการ พ.ศ. ๒๕๖๐ ข้อ ๗ กำหนดให้แผนพัฒนาจังหวัด แผนพัฒนากลุ่มจังหวัด และแผนพัฒนาภาค มีระยะเวลาห้าปี และอาศัยอำนาจตาม ข้อ ๕ แห่งระเบียบกระทรวงมหาดไทย ว่าด้วยการจัดทำแผนพัฒนาขององค์กรปกครองส่วนท้องถิ่น พ.ศ. ๒๕๔๘ (ฉบับที่ ๓) พ.ศ. ๒๕๖๑

เพื่อให้แผนพัฒนาท้องถิ่นขององค์กรปกครองส่วนท้องถิ่นในปัจจุบัน มีความสอดคล้องและเชื่อมโยงกับแผนพัฒนาจังหวัด แผนพัฒนากลุ่มจังหวัด รวมทั้งแผนปฏิบัติราชการประจำปีจังหวัด แผนปฏิบัติราชการประจำปีกลุ่มจังหวัด และองค์กรปกครองส่วนท้องถิ่นจัดทำแผนพัฒนาท้องถิ่นห้าปี (พ.ศ.๒๕๖๑ - ๒๕๖๕) ที่กำหนดวิสัยทัศน์ ประเด็นยุทธศาสตร์เป้าประสงค์ ตัวชี้วัด ค่าเป้าหมาย และกลยุทธ์ อันมีลักษณะเป็นการกำหนดรายละเอียดแผนงานโครงการพัฒนาที่จัดทำขึ้นสำหรับปีงบประมาณแต่ละปี มีความต่อเนื่อง ก้าวหน้า และเพื่อการจัดทำข้อบัญญัติงบประมาณรายจ่ายประจำปี เป็นไปด้วยความเรียบร้อย

หวังเป็นอย่างยิ่งว่าแผนพัฒนาท้องถิ่น พ.ศ. ๒๕๖๑ - ๒๕๖๕ จะเป็นเครื่องมือในการขับเคลื่อน ให้การพัฒนาตำบลภายใต้กรอบอำนาจหน้าที่ขององค์การบริหารส่วนท้องถิ่น สามารถตอบสนองต่อความต้องการของประชาชน และบรรลุตามวิสัยทัศน์ตำบล “มายเป็นตำบลน่าอยู่ การเรียนรู้ก้าวหน้า การพัฒนา ก้าวล้ำ เศรษฐกิจชุมชนก้าวหน้า ด้วยการบริหารจัดการบ้านเมืองที่ดี” ได้อย่างแท้จริง

องค์การบริหารส่วนตำบลมาย

มิถุนายน ๒๕๖๒

สารบัญ

หน้า

ส่วนที่ ๑ สภาพทั่วไปและข้อมูลพื้นฐาน

๑. ด้านกายภาพ	๑
๒. ด้านการเมือง/การปกครอง	๒
๓. ประชากร	๓
๔. สภาพทางสังคม	๔
๕. ระบบบริการพื้นฐาน	๖
๖. ระบบเศรษฐกิจ	๘
๗. ศาสนา ประเพณี วัฒนธรรม	๑๒
๘. ทรัพยากรธรรมชาติ	๑๔
๙. อื่น ๆ (ถ้ามีระบุด้วย)	๑๖

ส่วนที่ ๒ ยุทธศาสตร์ขององค์กรปกครองส่วนท้องถิ่น

๑. ความสัมพันธ์ระหว่างแผนพัฒนาระดับมหภาค	๑๗
๑.๑ แผนยุทธศาสตร์ชาติ ๒๐ ปี	๑๗
๑.๒ แผนพัฒนาเศรษฐกิจและสังคมแห่งชาติ ฉบับที่ ๑๒	๒๐
๑.๓ แผนพัฒนาภาค/แผนพัฒนากลุ่มจังหวัด/แผนพัฒนาจังหวัด	๒๒
๑.๔ ยุทธศาสตร์การพัฒนาขององค์กรปกครองส่วนท้องถิ่นในเขตจังหวัดสกลนคร	๒๔
๒. ยุทธศาสตร์ขององค์กรปกครองส่วนท้องถิ่น	
๒.๑ วิสัยทัศน์	๒๕
๒.๒ ยุทธศาสตร์	๒๖
๒.๓ เป้าประสงค์	๒๖
๒.๔ ตัวชี้วัด	๒๖
๒.๕ ค่าเป้าหมาย	๒๖
๒.๖ กลยุทธ์	๒๗
๒.๗ จุดยืนทางยุทธศาสตร์	๓๕
๒.๘ ความเชื่อมโยงของยุทธศาสตร์ในภาพรวม	๓๕
๓. การวิเคราะห์เพื่อพัฒนาท้องถิ่น	
๓.๑ การวิเคราะห์กรอบการจัดทำยุทธศาสตร์ขององค์กรปกครองส่วนท้องถิ่น	๓๕
๓.๒ การประเมินสถานการณ์สภาพแวดล้อมภายนอกที่เกี่ยวข้อง	๓๗
๓.๓ ความเชื่อมโยงยุทธศาสตร์การพัฒนาจังหวัดกับยุทธศาสตร์ การพัฒนาขององค์กรปกครองส่วนท้องถิ่น	๓๙
๓.๔ แผนผังยุทธศาสตร์ (streeic map)	๔๐

ส่วนที่ ๓ การนำแผนพัฒนาท้องถิ่นสู่ปฏิบัติการปฏิบัติ

๑. ยุทธศาสตร์การพัฒนาและแผนงาน

๔๒

๒. บัญชีโครงการพัฒนาท้องถิ่น

แบบ ผ.๐๑

๔๓

แบบ ผ.๐๒

๔๕

แบบ ผ.๐๒/๑

๑๐๐

แบบ ผ.๐๓

๑๐๕

ส่วนที่ ๔ การติดตามและประเมินผล

๑. การติดตามและประเมินผลยุทธศาสตร์

๑๐๙

๒. การติดตามและประเมินผลโครงการ

๑๐๙

๓. สรุปผลการพัฒนาท้องถิ่นในภาพรวม

๓.๑ การวัดผลในเชิงปริมาณ

๑๑๐

๓.๒ การวัดผลในเชิงคุณภาพ

๑๑๐

๔. ข้อเสนอแนะในการจัดทำแผนพัฒนาท้องถิ่นในอนาคต

๔.๑ ผลกระทบนำไปสู่ออนาคต

๑๑๐

๔.๒ ข้อสังเกต ข้อเสนอแนะ ผลจากการพัฒนา

๑๑๐

ส่วนที่ ๑ สภาพทั่วไปและข้อมูลพื้นฐาน

๑. ด้านกายภาพ

๑.๑ ที่ตั้ง

องค์การบริหารส่วนตำบลมลาย เป็น ๑ ใน ๙ องค์การบริหารส่วนท้องถิ่นของอำเภอบ้านม่วง ตั้งอยู่ทางทิศตะวันตกของอำเภอบ้านม่วง ระยะทางห่างจากตัวอำเภอบ้านม่วง ๗ กิโลเมตร ระยะทางห่างจากตัวจังหวัดสกลนคร ๑๒๗ กิโลเมตร มีอาณาเขตติดต่อกับท้องถิ่นต่าง ๆ ดังต่อไปนี้

ทิศเหนือ	ติดต่อกับ อบต.ดงหม้อทองใต้	อบต.ดงหม้อทอง	อำเภอบ้านม่วง
ทิศใต้	ติดต่อกับ อบต.หนองแก้ว	เทศบาลตำบลห้วยหลวง	อำเภอบ้านม่วง
ทิศตะวันออก	ติดต่อกับ อบต.ม่วง	อบต.ดงหม้อทอง	อำเภอบ้านม่วง
ทิศตะวันตก	ติดต่อกับ เทศบาลตำบลห้วยหลวง	อบต.ดงหม้อทองใต้	อำเภอบ้านม่วง

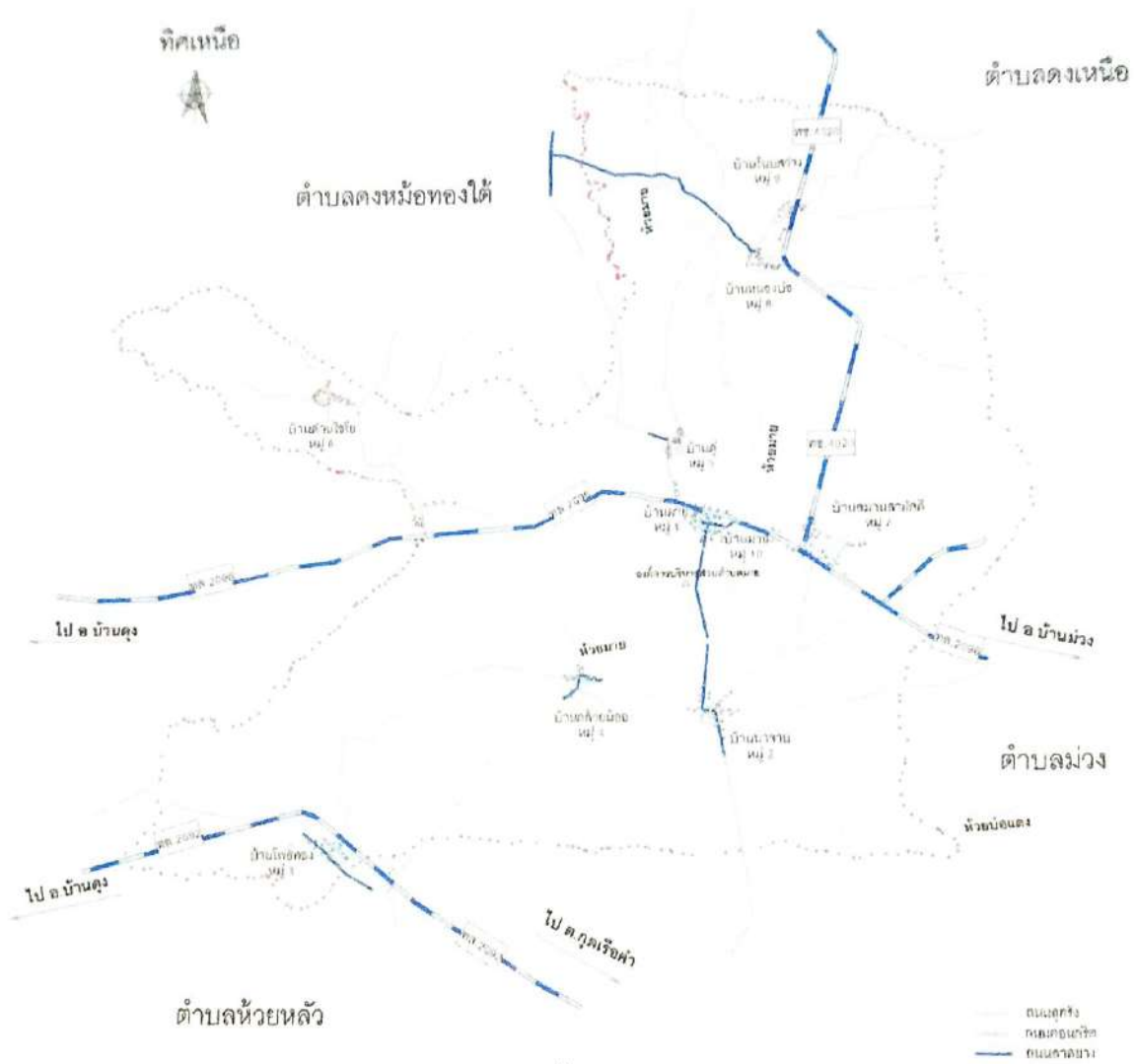

แผนที่ตำบลมลาย

NO SCALE

(แผนที่ประกอบ)

๑.๒ ลักษณะภูมิประเทศ

องค์การบริหารส่วนตำบลมาย มีเนื้อที่ประมาณ ๘๑ ตารางกิโลเมตร หรือ ๕๐,๖๒๕ ไร่ เป็นพื้นที่ทางการเกษตร ๑๘,๒๘๔ ไร่

๑.๓ ลักษณะภูมิอากาศ

๑.๓.๑ ฤดูร้อน ทิวเดือนมีนาคม - เมษายน ของปี ลักษณะภูมิอากาศร้อนอบอ้าวอุณหภูมิ ๓๐ - ๔๐ องศาเซลเซียส

๑.๓.๒ ฤดูฝน ทิวเดือนพฤษภาคม - กันยายน ของปีปริมาณน้ำฝนเพียงพอต่อการทำนาปลูกข้าว บางปีมีปริมาณน้ำฝนมากทำให้พื้นที่ทำนาปลูกข้าวบางพื้นที่น้ำท่วมซ้ำซาก

๑.๓.๓ ฤดูหนาว ทิวเดือนตุลาคม - กุมภาพันธ์ ของปี ลักษณะภูมิอากาศเย็น อุณหภูมิ ๖ - ๑๒ องศาเซลเซียส

๑.๔ ลักษณะของดิน

ลักษณะเป็นที่ราบสูงสลับกับที่ลุ่ม มีกรวด และเศษหินปะปนอยู่ในดินเป็นจำนวนมาก ทำให้ดินมีความอุดมสมบูรณ์ต่ำ แหล่งน้ำตามธรรมชาติมีลักษณะดินแข็งต้องได้รับการปรับปรุง

๒. ด้านการเมือง/การปกครอง

๒.๑ เขตการปกครอง

องค์การบริหารส่วนตำบลมายมีเขตการปกครอง ทั้งสิ้น จำนวน ๑๐ หมู่บ้าน ดังนี้

หมู่บ้าน	หมู่ที่	กำนัน/ผู้ใหญ่บ้าน	โทรศัพท์ติดต่อ
บ้านมาย	๑	นายสันติภาพ ชัยศิริ (ผู้ใหญ่บ้าน)	๐๘๙ - ๒๔๗๙๐๒๗
บ้านนาจาน	๒	นายธีรณี แง่พรหม (ผู้ใหญ่บ้าน)	๐๘๖ - ๒๓๓๓๒๓๑
บ้านโพธิ์ทอง	๓	นายสงค์ศักดิ์ ภูเวียนวงศ์ (ผู้ใหญ่บ้าน)	๐๙๖ - ๐๐๓๐๘๒๓
บ้านกล้วยน้อย	๔	นายสายัญ ศรีวรรณ (ผู้ใหญ่บ้าน)	๐๘๗ - ๙๔๙๒๐๔๔
บ้านคู	๕	นายจรศักดิ์ มีมาตร (ผู้ใหญ่บ้าน)	๐๘๗ - ๒๑๖๑๑๙๖
บ้านด่านไชโย	๖	นายลำพวน เว้นบาป (ผู้ใหญ่บ้าน)	๐๙๑ - ๓๗๖๐๐๒๔
บ้านสมานสามัคคี	๗	นายสมนึก พันธเสนา (ผู้ใหญ่บ้าน)	๐๘๘ - ๓๑๒๕๔๘๘
บ้านหนองบ่อ	๘	นายบุญโฮมมีมาตร (ผู้ใหญ่บ้าน)	๐๘๐ - ๐๑๐๗๔๐๖
บ้านโนนสว่าง	๙	นายสกุล พรหมโสภา (ผู้ใหญ่บ้าน)	๐๘๗ - ๐๑๔๐๘๘๘
บ้านมาย	๑๐	นายสุรศักดิ์ คำผุย (กำนันตำบลมาย)	๐๘๗ - ๘๕๗๔๖๑๔

๒.๒ การเลือกตั้ง

การเลือกตั้งขององค์การบริหารส่วนตำบลมาย แบ่งเป็นเขตการเลือกตั้งเป็น ๑๐ หน่วยเลือกตั้งโดยแยกตามหมู่บ้านทั้งหมด ๑๐ หมู่บ้าน

๓. ประชากร

๓.๑ ข้อมูลเกี่ยวกับจำนวนประชากร(ข้อมูลเปรียบเทียบย้อนหลัง ๓ - ๕ ปี และการคาดการณ์ในอนาคต)

ปัจจุบันองค์การบริหารส่วนตำบลมลาย มีประชากรทั้งสิ้น ๖,๒๔๒ คน เป็นชาย ๓,๑๐๖ คน หญิง ๓,๑๓๖ คน จำนวนครัวเรือน ๑,๘๘๙ ครัวเรือน ความหนาแน่น ๗๗ คน/ตารางกิโลเมตร แยกเป็น

หมู่บ้าน	หมู่ที่	พ.ศ. ๒๕๕๙	พ.ศ. ๒๕๖๐	พ.ศ. ๒๕๖๑	พ.ศ. ๒๕๖๒	พ.ศ. ๒๕๖๓	พ.ศ. ๒๕๖๔	พ.ศ. ๒๕๖๕
บ้านมาย	๑	๖๐๔	๕๙๗	๕๙๔	๕๘๐	๕๘๕	๕๘๕	๕๘๕
บ้านนาจาน	๒	๘๕๕	๘๗๒	๘๗๓	๘๗๐	๘๗๕	๘๗๕	๘๗๕
บ้านโพธิ์ทอง	๓	๖๘๒	๖๘๑	๖๘๑	๖๗๗	๖๘๒	๖๘๒	๖๘๒
บ้านกล้วยน้อย	๔	๔๗๐	๔๖๕	๔๖๕	๔๖๔	๔๖๙	๔๖๙	๔๖๙
บ้านดู่	๕	๕๖๙	๕๗๖	๕๗๕	๕๘๓	๕๘๘	๕๘๘	๕๘๘
บ้านด่านไชโย	๖	๕๘๕	๕๙๕	๕๙๖	๕๙๑	๕๙๖	๕๙๖	๕๙๖
บ้านสมานสามัคคี	๗	๕๑๘	๕๒๒	๕๒๖	๕๒๒	๕๒๗	๕๒๗	๕๒๗
บ้านหนองบ่อ	๘	๘๙๑	๘๙๔	๘๙๖	๘๙๑	๘๙๖	๘๙๖	๘๙๖
บ้านโนนสว่าง	๙	๔๓๓	๔๔๐	๔๔๒	๔๕๓	๔๕๘	๔๕๘	๔๕๘
บ้านมาย	๑๐	๖๑๖	๖๑๓	๖๑๑	๖๑๑	๖๑๖	๖๑๖	๖๑๖
รวมทั้งสิ้น		๖,๒๒๓	๖,๒๕๒	๖,๒๕๙	๖,๒๔๒	๖,๒๙๒	๖,๒๙๒	๖,๒๙๒

หมายเหตุ ข้อมูลจากสำนักทะเบียนอำเภอ ณ วันที่ ๖ เดือนมิถุนายน พ.ศ. ๒๕๖๒

๓.๒ ช่วงอายุและจำนวนประชากร

หมู่บ้าน	หมู่ที่	๐ - ๖ ปี	๗ - ๑๒ ปี	๑๓ - ๑๘ ปี	๑๙ - ๒๓ ปี	๒๔ - ๕๙ ปี	๖๐ ปี ขึ้นไป	รวม
บ้านมาย	๑	๒๔	๕๗	๕๕	๕๓	๓๔๑	๕๐	๕๘๐
บ้านนาจาน	๒	๑๐	๑๒	๓๕	๑๕	๗๓๕	๖๓	๘๗๐
บ้านโพธิ์ทอง	๓	๓๖	๗๔	๖๗	๕๑	๓๗๕	๗๔	๖๗๗
บ้านกล้วยน้อย	๔	๑๔	๑๓	๒๕	๑๖	๓๕๔	๔๒	๔๖๔
บ้านดู่	๕	๔๑	๖๐	๔๐	๔๔	๓๓๙	๕๙	๕๘๓
บ้านด่านไชโย	๖	๒๑	๓๐	๓๖	๖๐	๓๘๖	๕๘	๕๙๑
บ้านสมานสามัคคี	๗	๒๘	๕๖	๓๓	๓๕	๓๑๙	๕๑	๕๒๒
บ้านหนองบ่อ	๘	๖๔	๕๐	๕๖	๑๐๒	๕๓๙	๘๐	๘๙๑
บ้านโนนสว่าง	๙	๓๕	๔๒	๖๒	๔๖	๒๓๐	๓๘	๔๕๓
บ้านมาย	๑๐	๒๕	๕๘	๕๒	๒๘	๓๘๑	๖๗	๖๑๑
รวมทั้งสิ้น		๒๙๘	๔๕๒	๔๖๑	๔๕๐	๓,๙๙๙	๕๘๒	๖,๒๔๒

หมายเหตุ ข้อมูลจากสำนักทะเบียนอำเภอ ณ วันที่ ๖ เดือนมิถุนายน พ.ศ. ๒๕๖๒

๔. สภาพทางสังคม

๔.๑ การศึกษา (ข้อมูล ๕ มิถุนายน ๒๕๖๒)

๔.๑.๑ ศูนย์พัฒนาเด็กเล็กในสังกัดองค์การบริหารส่วนตำบลอมก๋อย จำนวน ๓ ศูนย์

ที่	ศูนย์พัฒนาเด็กเล็ก	จำนวนเด็กนักเรียน			บุคลากรทางการศึกษา
		ชาย	หญิง	รวม	
๑	บ้านมาย	๑๒	๒๐	๓๒	๕
๒	บ้านนาจามกล้วยน้อย	๑๖	๑๒	๒๘	๕
๓	บ้านหนองบ่อโนนสว่าง	๑๕	๑๒	๒๗	๕
รวม		๔๓	๔๔	๘๗	๑๓

๔.๑.๒ โรงเรียนประถมศึกษาจำนวน ๓ แห่ง

ที่	โรงเรียน	จำนวนเด็กนักเรียน			บุคลากรทางการศึกษา
		ชาย	หญิง	รวม	
๑	ชุมชนบ้านมาย	๕๑	๘๗	๑๓๘	๑๘
๒	บ้านนาจามกล้วยน้อย	๔๔	๕๗	๑๐๑	๙
๓	บ้านหนองบ่อโนนสว่าง	๕๖	๕๔	๑๑๐	๑๒
รวม		๑๕๑	๑๙๘	๓๔๙	๓๙

๔.๑.๓ โรงเรียนมัธยมศึกษาตอนต้นจำนวน ๑ แห่ง (โรงเรียนขยายโอกาส)

ที่	โรงเรียน	จำนวนเด็กนักเรียน			บุคลากรทางการศึกษา
		ชาย	หญิง	รวม	
๑	ชุมชนบ้านมาย	๓๐	๒๒	๕๒	๑๘
รวม		๓๐	๒๒	๕๒	๑๘

๔.๑.๔ ศูนย์การศึกษานอกโรงเรียนจำนวน ๑ แห่ง

ที่	โรงเรียน	จำนวนเด็กนักเรียน			บุคลากรทางการศึกษา
		ชาย	หญิง	รวม	
๑	ศูนย์การศึกษานอกโรงเรียนตำบลมลาย	๓๐	๓๕	๖๕	๑
รวม		๓๐	๓๕	๖๕	๑

๔.๑.๕ โรงเรียนอาชีวศึกษาจำนวน ๑ แห่ง (เอกชน)

- วิทยาลัยเทคโนโลยีพาณิชยการบ้านม่วง

ที่	โรงเรียน	จำนวนเด็กนักเรียน			บุคลากรทางการศึกษา
		ชาย	หญิง	รวม	
๑	ระดับ ปวช.	๑๘๒	๑๐๓	๒๘๕	๑๔
๒	ระดับ ปวส.	๗๗	๔๖	๑๒๓	๗
รวม		๒๕๙	๑๔๙	๔๐๘	๒๑

๔.๒ สาธารณสุข

๔.๒.๑ โรงพยาบาลส่งเสริมสุขภาพตำบล ๑ แห่ง ตั้งอยู่ที่บ้านมายหมู่ที่ ๑

๔.๒.๒ คลินิก จำนวน ๒ แห่ง ตั้งอยู่ที่บ้านมายหมู่ที่ ๑ ทั้ง ๒ แห่ง

๔.๒.๓ โรคที่พบมากที่สุดในตัวบลมาย

ลำดับที่	ชื่อโรค	จำนวน (คน)
๑	ไข้หวัดและระบบทางเดินหายใจ	๘๒๑
๒	ปวดกล้ามเนื้อ	๘๐๒
๓	โรคความดันโลหิตสูง	๗๐๔
๔	โรคภาวะน้ำตาลสูง (เบาหวาน)	๔๔๓
๕	โรคเบาหวาน ระยะที่ ๒	๔๑๓
๖	โรคอาการปวดท้อง	๓๗๒
๗	โรคความดันโลหิตสูงภาวะฉุกเฉิน	๒๙๘

ข้อมูลจาก: รพ.สต.มาย วันที่ ๖ มิถุนายน ๒๕๖๒

๔.๓ อาชญากรรม

- ไม่มีส่วนใหญ่จะเป็นปัญหาการทะเลาะวิวาทในกลุ่มวัยรุ่นกลุ่มเด็กและเยาวชน

๔.๔ ยาเสพติด

ในตำบลมายเกี่ยวกับปัญหาเสพติดที่พบจะเป็นการเสพยาบ้าในกลุ่มเด็กและเยาวชน

๔.๕ การสังคมสงเคราะห์

๔.๕.๑ ผู้สูงอายุในบัญชีผู้สูงอายุขององค์การบริหารส่วนตำบลมาย

ลำดับ	หมู่บ้าน	ปีงบประมาณ (พ.ศ.)			
		๒๕๕๙	๒๕๖๐	๒๕๖๑	๒๕๖๒
๑	บ้านมายหมู่ที่ ๑	๔๑	๔๔	๕๐	๕๖
๒	บ้านนาจานหมู่ที่ ๒	๗๘	๘๘	๖๓	๙๙
๓	บ้านโพธิ์ทองหมู่ที่ ๓	๕๒	๕๙	๗๔	๘๒
๔	บ้านกล้วยน้อยหมู่ที่ ๔	๒๗	๓๐	๔๒	๔๓
๕	บ้านดู่หมู่ที่ ๕	๔๔	๔๙	๕๙	๗๓
๖	บ้านด่านไชโยหมู่ที่ ๖	๔๖	๕๒	๕๘	๕๗
๗	บ้านสมานสามัคคีหมู่ที่ ๗	๓๑	๓๓	๕๑	๔๓
๘	บ้านหนองบ่อหมู่ที่ ๘	๗๐	๗๓	๗๙	๙๑
๙	บ้านโนนสว่างหมู่ที่ ๙	๓๔	๓๘	๓๘	๔๐
๑๐	บ้านมาย หมู่ที่ ๑๐	๕๕	๖๑	๖๗	๗๓
	รวม	๔๗๘	๕๒๗	๕๘๑	๖๕๗

๔.๕.๒ ผู้พิการในบัญชีผู้พิการขององค์การบริหารส่วนตำบลมายน

ลำดับ	หมู่บ้าน	ปีงบประมาณ (พ.ศ.)			
		๒๕๕๙	๒๕๖๐	๒๕๖๑	๒๕๖๒
๑	บ้านมายหมู่ที่ ๑	๙	๑๔	๑๑	๑๒
๒	บ้านนาจานหมู่ที่ ๒	๑๘	๑๙	๒๕	๓๕
๓	บ้านโพธิ์ทองหมู่ที่ ๓	๘	๑๐	-	๑๔
๔	บ้านกล้วยน้อยหมู่ที่ ๔	๑๐	๑๒	๑๔	๑๔
๕	บ้านดู่หมู่ที่ ๕	๑๕	๑๗	๑๗	๑๗
๖	บ้านด่านไชโยหมู่ที่ ๖	๑๔	๑๖	๑๘	๑๘
๗	บ้านสมานสามัคคีหมู่ที่ ๗	๑๘	๑๙	-	๒๗
๘	บ้านหนองบ่อหมู่ที่ ๘	๒๖	๓๐	๓๒	๓๒
๙	บ้านโนนสว่างหมู่ที่ ๙	๑๖	๗	๑๖	๑๖
๑๐	บ้านมาย หมู่ที่ ๑๐	๙	๑๐	๑๐	๑๕
รวม		๑๔๓	๑๖๕	๑๔๓	๒๐๐

๔.๕.๓ ผู้ป่วยติดเชื้อเอชไอวีในบัญชีผู้ป่วยติดเชื้อเอชไอวีขององค์การบริหารส่วนตำบลมายน

ลำดับ	หมู่บ้าน	ปีงบประมาณ (พ.ศ.)			
		๒๕๕๙	๒๕๖๐	๒๕๖๑	๒๕๖๒
๑	บ้านมายหมู่ที่ ๑	๒	๒	๒	๔
๒	บ้านนาจานหมู่ที่ ๒	๑	๑	๑	๒
๓	บ้านโพธิ์ทองหมู่ที่ ๓	๒	๒	๒	๓
๔	บ้านกล้วยน้อยหมู่ที่ ๔	๑	๑	๑	๑
๕	บ้านดู่หมู่ที่ ๕	๒	๒	๒	๒
๖	บ้านด่านไชโยหมู่ที่ ๖	๒	๒	๒	๒
๗	บ้านสมานสามัคคีหมู่ที่ ๗	๑	๑	-	-
๘	บ้านหนองบ่อหมู่ที่ ๘	๑	๑	๑	๑
๙	บ้านโนนสว่างหมู่ที่ ๙	๑	๑	๑	๑
๑๐	บ้านมาย หมู่ที่ ๑๐	๒	๓	๓	๒
รวม		๑๕	๑๖	๑๕	๑๘

๕.ระบบบริการพื้นฐาน

๕.๑ การคมนาคมขนส่ง

ประชาชนส่วนใหญ่ใช้ถนนเป็นเส้นทางคมนาคม ถนนส่วนใหญ่มีสภาพใช้การได้มีบางส่วนที่ต้องปรับปรุงแก้ไขเส้นทางคมนาคม มีรถประจำทางวิ่งบริการประชาชนในเขตตำบลมายน ดังนี้

- ๕.๑.๑ รถยนต์โดยสารประจำทาง สายบ้านดุง - คำตาก้า
- ๕.๑.๒ รถยนต์โดยสารประจำทาง สายบ้านม่วง - สกลนคร
- ๕.๑.๓ รถยนต์โดยสารประจำทาง สายไชพิสัย - สกลนคร
- ๕.๑.๔ รถยนต์โดยสารประจำทาง สายบ้านม่วง - กรุงเทพฯ

๕.๒ การไฟฟ้า

ลำดับ	หมู่บ้าน	จำนวนครัวเรือน	ครัวเรือนมีไฟฟ้าใช้	ครัวเรือนไม่มีไฟฟ้าใช้
๑	มาย	๑๘๙	๑๘๙	-
๒	นาจาน	๒๓๘	๒๓๘	-
๓	โพธิ์ทอง	๑๘๙	๑๘๘	๑
๔	กล้วยน้อย	๑๔๑	๑๔๑	-
๕	ตู๋	๑๘๙	๑๘๙	-
๖	ด่านไชโย	๑๘๒	๑๘๑	๑
๗	สมานสามัคคี	๑๙๙	๑๙๙	-
๘	หนองบ่อ	๒๗๖	๒๗๕	๑
๙	โนนสว่าง	๑๓๔	๑๓๔	-
๑๐	มาย	๑๖๒	๑๖๒	-
	รวม	๑,๘๙๙	๑,๘๙๖	๓

๕.๓ การประปา

ลำดับ	หมู่บ้าน	ระบบประปา (แห่ง)	ครัวเรือนใช้น้ำประปา	ครัวเรือนไม่ใช้น้ำประปา	ความเพียงพอ
๑	มาย	๑	๑๘๒	๗	ขาดแคลนช่วงหน้าแล้ง
๒	นาจาน	๑	๒๓๘	-	ขาดแคลนช่วงหน้าแล้งไม่สะอาด
๓	โพธิ์ทอง	๑	๖๐	๑๒๙	ขาดแคลนช่วงหน้าแล้ง
๔	กล้วยน้อย	๑	๑๔๑	-	ขาดแคลนช่วงหน้าแล้ง
๕	ตู๋	๑	๑๘๐	๙	ขาดแคลนช่วงหน้าแล้ง
๖	ด่านไชโย	๑	๑๘๒	-	มีเพียงพอ
๗	สมานสามัคคี	๑	๑๙๙	-	มีเพียงพอแต่ไม่ค่อยสะอาด
๘	หนองบ่อ	๑	๒๖๖	๑๐	ขาดแคลนช่วงหน้าแล้ง
๙	โนนสว่าง	ไม่มี	-	๑๓๔	-
๑๐	มาย	๑	๑๓๒	๓๐	ขาดแคลนช่วงหน้าแล้ง
			๑,๕๘๐	๓๑๙	

๕.๔ โทรศัพท์

- การโทรศัพท์พื้นฐานของการให้บริการขององค์การโทรศัพท์แห่งประเทศไทยยังไม่ครอบคลุมประชาชนส่วนใหญ่ใช้โทรศัพท์เคลื่อนที่

๕.๕ ไปรษณีย์หรือการสื่อสารหรือการขนส่ง และวัสดุ ครุภัณฑ์

- การบริการด้านไปรษณีย์ซึ่งมีไปรษณีย์ประจำอำเภอบ้านม่วงไว้ให้บริการครอบคลุมทุกหมู่บ้านในพื้นที่ตำบลมาย

๖. ระบบเศรษฐกิจ

๖.๑ การเกษตร

๖.๑.๑ อาชีพ

ร.ที่	หมู่บ้าน	อาชีพหลัก (ครัวเรือน)		อาชีพลำดับ ๒ (ครัวเรือน)		อาชีพลำดับ ๓ (ครัวเรือน)	
		อาชีพหลัก	จำนวน	อาชีพ	จำนวน	อาชีพ	จำนวน
๑	บ้านมาย	ทำนา	๑๕๗	ทำไร่/ทำสวน	๑๐	เลี้ยงสัตว์	๙
๒	บ้านนาจาน	ทำนา	๒๐๐	ทำไร่/ทำสวน	๒๓๐	เลี้ยงสัตว์	๕๐
๓	บ้านโพธิ์ทอง	ทำนา	๑๑๓	รับจ้างทั่วไป	๓๐	เลี้ยงสัตว์	๑๒
๔	บ้านกล้วยน้อย	ทำนา	๖๘	ทำไร่/ทำสวน	๗๐	เลี้ยงสัตว์	๗๐
๕	บ้านคู	ทำนา	๙๕	ทำไร่/ทำสวน	๓๖	เลี้ยงสัตว์	๓๕
๖	บ้านด่านไชโย	ทำนา	๒๘	ทำไร่/ทำสวน	๔๕	รับจ้างทั่วไป	๑๘
๗	บ้านสมานสามัคคี	ทำนา	๑๒๐	รับจ้างทั่วไป	๓๐	ทำไร่/ทำสวน	๒๐
๘	บ้านหนองบ่อ	ทำนา	๑๖๐	รับจ้างทั่วไป	๒๐	เลี้ยงสัตว์	๒๐
๙	บ้านโนนสว่าง	ทำนา	๑๐๐	ทำไร่/ทำสวน	๓๔	เลี้ยงสัตว์	๒๐
๑๐	บ้านมาย	ทำนา	๑๑๒	เลี้ยงสัตว์	๑๒๘	ทำไร่/ทำสวน	๘๐

๖.๑.๒ ข้าว พืชเศรษฐกิจ

ที่	หมู่บ้าน	ข้าวจ้าว (จำนวน)	พื้นที่ปลูก (ไร่)	พื้นที่เก็บเกี่ยว (ไร่)
๑	ข้าว	๑,๐๔๑	๑๔,๒๕๙.๘๒	๑๔,๒๔๖.๙๒
๒	ยางพารา	๒๑๗	๓,๑๔๔.๐๔	๒,๖๑๓.๘๘
๓	มันสำปะหลัง	๑๐๙	๘๕๐.๑๐	๘๔๑.๑๐
๔	อ้อยโรงงาน	๗๑	๑,๐๒๒.๒๕	๑,๐๒๒.๒๕
๕	ปาล์มน้ำมัน	๓๗	๔๔๔.๗๕	๔๑๘.๗๕

ข้อมูลจากสำนักงานเกษตรอำเภอบ้านม่วง ณ วันที่ ๖ เดือนมิถุนายน พ.ศ. ๒๕๖๒

๖.๒ การประมง

- เป็นการทำการประมงระดับครัวเรือนตามแหล่งน้ำธรรมชาติต่าง ๆ ในพื้นที่ เช่น ลำห้วย

หนอง คลอง บึง ฯลฯ

หมู่บ้าน	แหล่งน้ำธรรมชาติ	ครัวเรือน
มาย หมู่ที่ ๑	- หนองปูดัน , หนองมั่ง , ลำห้วยมาย	๙๕
นาจาน หมู่ที่ ๒	- ลำห้วยมาย , ลำห้วยก้อง , ลำห้วยโฮ , ลำห้วยวังเดือนห้า , ลำห้วยกุลา	๑๑๘
โพธิ์ทอง หมู่ที่ ๓	- ลำห้วยแม่คาคตอนบน , ลำห้วยแม่คาคตอนบน , ลำห้วยแม่คาคตอนล่าง , ลำห้วยมะตูม , ลำห้วยวังฮู , หนองท่ม	๙๕
กล้วยน้อย หมู่ที่ ๔	- ลำห้วยโฮ	๗๑
คู หมู่ที่ ๕	- ลำห้วยมาย , ลำห้วยกุดคู , ลำห้วยวังมลใหญ่ , ลำห้วยหมากแง้ม , หนองสิม , หนองท่มใต้ , หนองแยงข้าง , หนองหัวควาย	๙๕
ด่านไชโย หมู่ที่ ๖	- ลำห้วยตุล , ลำห้วยด่านภู , ลำห้วยโคกเม็ก , หนองฝายใหม่ , หนองฝายเปรม	๙๑
สमानสามัคคี หมู่ที่ ๗	- ลำห้วยโพธิ์ตาก , ลำห้วยน้ำโพน , ลำห้วยบักเข้ , อ่างเก็บน้ำห้วยหิน	๑๐๐
หนองบ่อ หมู่ที่ ๘	- ลำห้วยมายตอนบน , ลำห้วยมายตอนล่าง , ลำห้วยป่ายางน้อย , หนองรือ , หนองสองห้อง , หนองบ่อ , หนองท่มน้อย , หนองสิมล	๑๓๘
โนนสว่าง หมู่ที่ ๙	- ลำห้วยมายตอนล่าง , ลำห้วยวังแสง , หนองลุมพุก , หนองฝายวังแสง , หนองฝายวังแสงตอนกลาง , หนองฝายวังแสงอนบน	๖๗
มาย หมู่ที่ ๑๐	- ลำห้วยมาย	๘๑

๖.๓ การปศุสัตว์

หมู่บ้าน	วัว (ตัว)	กระบือ (ตัว)	หมู (ตัว)	ไก่ (ตัว)	เป็ด (ตัว)
ม.๑	๑๕	๒๐	๓๐	๑,๘๐๐	-
ม.๒	๙๐	๓๐	๑๐๐	๒,๓๐๐	๑๓๐
ม.๓	๙๒	๒๒	๑๕	๑,๒๐๐	๕๐
ม.๔	๒๑๐	๙๐	๒๐	๑,๕๐๐	๑๕๐
ม.๕	๖๑	๑๔๐	๒๔	๑,๒๒๗	๗๖
ม.๖	๓๕	๑๐	๖	๑,๐๐๐	๒๐๐
ม.๗	๑๐	๓	-	๔๕๐	๖๐
ม.๘	๕๐	๓๕	๑๐	๑,๗๐๐	๑,๒๐๐
ม.๙	๔๐	-	-	๓๐๐	๒๐
ม.๑๐	๔๐	๓๕	๑๕	๑,๐๐๐	๑๒๐
รวม	๖๔๓	๔๕๒	๒๒๐	๑๒,๔๗๗	๒,๐๐๖

ข้อมูล : ๔ มิถุนายน ๒๕๖๒

๖.๔ การบริการ

หน่วยการบริการในเขตพื้นที่องค์การบริหารส่วนตำบลมาย

ลำดับ	ประเภท	จำนวน
๑	ร้านซ่อมรถยนต์	๑ แห่ง
๒	ร้านซ่อมรถจักรยานยนต์	๑๐ แห่ง
๓	โรงสีข้าว	๑๔ แห่ง
๔	โรงแรม รีสอร์ท ท้องพัก	๓ แห่ง
๕	คลินิก	๒ แห่ง

ข้อมูล : ๔ มิถุนายน ๒๕๖๒

๖.๕ การท่องเที่ยว

๖.๕.๑ ตำบลมายมีแหล่งท่องเที่ยวเชิงนิเวศน์ ดังนี้

- ๑) วัดป่าสันติธรรมวนาราม ตั้งอยู่ที่ บ้านมาย หมู่ที่ ๑๐ ตำบลมาย อำเภอบ้านม่วง จังหวัดสกลนคร
- ๒) วัดป่าด่านไชยตั้งอยู่ที่ บ้านด่านไชย หมู่ที่ ๖ ตำบลมาย อำเภอบ้านม่วง จังหวัดสกลนคร

๖.๕.๒ แหล่งท่องเที่ยวเชิงเกษตร

- ศูนย์การเรียนรู้การเพิ่มประสิทธิภาพการผลิตสินค้าเกษตรอำเภอบ้านม่วง ตั้งอยู่ที่ บ้านด่านไชย หมู่ที่ ๖ ตำบลมาย อำเภอบ้านม่วง จังหวัดสกลนคร

๖.๖ อุตสาหกรรม

๖.๖.๑ โรงงานน้ำส้มเกร็ดหิมะ (อุตสาหกรรมในครัวเรือน) บ้านนาจาน หมู่ที่ ๒

๖.๖.๒ โรงงานแปรรูปไม้ บ้านสามานสามัคคี หมู่ที่ ๗

๖.๖.๓ โรงงานทำเส้นขนมจีน (อุตสาหกรรมในครัวเรือน) บ้านสามานสามัคคี หมู่ที่ ๗

๖.๗ การพาณิชย์และกลุ่มอาชีพ

๖.๗.๑ หน่วยธุรกิจในพื้นที่องค์การบริหารส่วนตำบลมาย

ลำดับ	ประเภท	จำนวน
๑	ร้านขายวัสดุก่อสร้าง วัสดุการเกษตร	๓ แห่ง
๒	ร้านค้าเบ็ดเตล็ดของชำทั่วไป	๓๒ แห่ง
๓	ร้านขายเนื้อสด (วัว กระบือ หมู)	๓ แห่ง
๔	ร้านอาหาร	๕ แห่ง
๕	โรงงานแปรรูปไม้	๑ แห่ง
๖	ร้านรับซื้อของเก่า	๑ แห่ง

๖.๗.๒ กลุ่มอาชีพในพื้นที่องค์การบริหารส่วนตำบลมลาย

จำนวนสมาชิก (คน)

กลุ่ม	ม.๑	ม.๒	ม.๓	ม.๔	ม.๕	ม.๖	ม.๗	ม.๘	ม.๙	ม.๑๐	รวม
เลี้ยงโค	-	๒๐	-	๑๖	๓	-	-	๙	๑๐	๘	๖๖
เลี้ยงโคเนื้อ	-	-	๗	๕	-	-	-	-	-	-	๑๒
เลี้ยงกระบือ	-	-	-	-	๑๓	-	-	-	-	-	๑๓
เลี้ยงหมู	-	๒๑	-	-	-	-	-	-	๑๐	-	๓๑
จักรสาน	-	๑๕	-	-	-	-	-	-	-	-	๑๕
แปรรูปผลิตภัณฑ์ จากผ้าทอมือ	-	๗๘	-	-	-	-	-	-	-	-	๗๘
ปศุสัตว์	-	-	-	-	๒๕	-	-	-	-	-	๒๕
ทอผ้า	-	๑๑๒	-	-	-	-	-	-	-	-	๑๑๒
เย็บผ้า	-	-	-	-	๙	-	-	-	-	-	๙
พรมเช็ดเท้า	-	-	-	-	-	๒๐	-	-	-	-	๒๐
เลี้ยงไก่ไข่	-	-	-	-	-	๑๕	-	-	-	๑๔	๒๙
เลี้ยงปลาในบ่อดิน	-	-	-	-	-	๑๕	-	-	-	-	๑๕
ปุ๋ยอินทรีย์ชีวภาพ อัดเม็ด	-	-	-	-	-	-	-	-	-	๕๐	๕๐

๖.๘ แรงงาน

- ส่วนใหญ่แรงงานในตำบลมลายเป็นแรงงานแบบรับจ้างทั่วไป

๖.๙ รายได้ชุมชน

๖.๙.๑ รายได้เฉลี่ยต่อคนต่อปี

- จำนวน ๘๑,๑๕๐.๕๗ บาท/คน/ปี

๖.๙.๒ รายได้ครัวเรือนเฉลี่ย (บาท/ปี)

หมู่บ้าน	หมู่ที่	รายได้ครัวเรือนเฉลี่ย (บาท/ปี)	รายได้บุคคลเฉลี่ย (บาท/ปี)	หมายเหตุ
บ้านมาย	๑	๒๑๙,๒๘๖.๙๔	๙๑,๘๓๘.๑๒	
บ้านนาจาน	๒	๒๓๕,๔๐๙.๙๐	๗๘,๐๘๗.๑๙	
บ้านโพธิ์ทอง	๓	๑๗๑,๖๑๓.๖๐	๑๑๐,๐๐๘.๗๒	
บ้านกล้วยน้อย	๔	๒๖๓,๘๒๖.๖๗	๖๗,๖๒๖.๔๖	
บ้านคู	๕	๒๓๗,๓๒๕.๔๐	๗๘,๔๗๕.๖๐	
บ้านด่านไชโย	๖	๑๑๒,๐๑๕.๕๐	๗๐,๑๔๕.๖๓	
บ้านสมานสามัคคี	๗	๑๓๔,๘๘๓.๔๔	๑๒๕.๓๒๗.๕๖	
บ้านหนองบ่อ	๘	๒๓๕,๘๑๒.๔๓	๘๐,๐๒๕.๗๐	
บ้านโนนสว่าง	๙	๒๘๒,๒๗๓.๓๒	๗๑,๒๗๑.๖๗	
บ้านมาย	๑๐	๒๕๕,๒๒๗.๐๑	๗๙.๒๕๑.๔๒	
รวมทั้งสิ้น		๒๑๒,๕๐๙.๓๙	๘๑,๑๕๐.๕๗	

ข้อมูลจากสำนักพัฒนาชุมชนอำเภอบ้านม่วง ณ วันที่ ๖ เดือนมิถุนายน พ.ศ. ๒๕๖๒

๗. ศาสนา ประเพณี วัฒนธรรม

๗.๑ การนับถือศาสนา

- ๗.๑.๑ ประชาชนนับถือศาสนาพุทธ จำนวน ๖,๒๕๔ ราย
- ๗.๑.๒ ประชาชนนับถือศาสนาคริสต์ จำนวน ๒ ราย
- ๗.๑.๓ ประชาชนนับถือศาสนาอิสลาม จำนวน ๓ ราย
- ๗.๑.๔ ประชาชนนับถือศาสนาอื่น ๆ จำนวน - ราย

หมู่บ้าน	ชื่อวัด/สำนักสงฆ์/ที่พักสงฆ์	จำนวนพระสงฆ์ (รูป)
มาย หมู่ที่ ๑	วัดป่าสันติธรรมวนาราม	๗
	ที่พักสงฆ์นิการาม	๑
นาจาน หมู่ที่ ๒	วัดอัมพวัน	๓
	สำนักสงฆ์	๑
โพธิ์ทอง หมู่ที่ ๓	วัดศิริสมภรณ์	๖
กล้วยน้อย หมู่ที่ ๔	วัดเจริญสามัคคีธรรม	๑
คู หมู่ที่ ๕	วัดทุ่งสว่าง	๓
	วัดบุโสภาราม	๒
ด่านไชโย หมู่ที่ ๖	วัดป่าบ้านด่านไชโย	๔
	สำนักสงฆ์จุมตริธรรมสถาน	๒
สมานสามัคคี หมู่ที่ ๗	วัดสามัคคีคุณาราม	๑
หนองบ่อ หมู่ที่ ๘	วัดชัยมงคล	๖
โนนสว่าง หมู่ที่ ๙	ที่พักสงฆ์บ้านโนนสว่างวนาราม	๓
	สำนักสงฆ์หนองลำพุก	๑
มาย หมู่ที่ ๑๐	วัดเจริญราษฎร์บำรุง	๕

ข้อมูล : ๔ มิถุนายน ๒๕๖๒

๗.๒ ประเพณีและงานประจำปี

- ๗.๒.๑ งานบุญขึ้นปีใหม่
- ๗.๒.๒ บุญคูณลาน
- ๗.๒.๓ บุญข้าวจี
- ๗.๒.๔ บุญผะเหวด
- ๗.๒.๕ บุญฮตสรง
- ๗.๒.๖ บุญบังไฟ
- ๗.๒.๗ บุญข้าฮะ
- ๗.๒.๘ บุญเข้าพรรษา
- ๗.๒.๙ บุญข้าวประดับดิน
- ๗.๒.๑๐ บุญข้าสาก
- ๗.๒.๑๑ บุญออกพรรษา
- ๗.๒.๑๒ บุญกฐิน
- ๗.๒.๑๓ ประเพณีแห่หิน แห่ทราย ให้ฝนตกต้องตามฤดูกาล
- ๗.๒.๑๔ บุญประทายเป็นข้าวเปลือก
- ๗.๒.๑๕ ประเพณีสงกรานต์
- ๗.๒.๑๖ งานผูกข้อมือผู้สูงอายุ
- ๗.๒.๑๗ บุญบวชนาค
- ๗.๒.๑๘ งานแห่พระพุทธรูป
- ๗.๒.๑๙ บุญเบิกบ้าน
- ๗.๒.๒๐ งานสงฆ์ทำบุญปีเก่าต้อนรับปีใหม่

๗.๓ ภูมิปัญญาท้องถิ่น ภาษาล้าน

- ๗.๓.๑ ข้อห้าม ข้อปฏิบัติ เช่น ห้ามสีข้าววันพระ ห้ามไถนาวันพระ ของบ้านนาจาน หมู่ที่ ๒
- ๗.๓.๒ ไม่เผาศพในวันอังคาร วันขึ้น ๑ ค่ำ วันพระ แรม/ขึ้น ๑๔ - ๑๕ ค่ำ ของหนองบ่อ

หมู่ที่ ๘

- ๗.๓.๒ สำหรับภาษาล้านราษฎรส่วนใหญ่พูดภาษาไทยลาว มีราษฎรบ้านนาจานที่พูดภาษาล้าน
- ๗.๔ สินค้าพื้นเมืองและของที่ระลึก

- ๗.๔.๑ ผ้าทอมือ ผ้าขาวม้า ผ้าพันคอ ผ้าซิ่นมัดหมี่ บ้านนาจาน หมู่ที่ ๒
- ๗.๔.๒ ผ้าไหม ผ้าแพร เสื้อบ้านกล้วยน้อย หมู่ที่ ๔
- ๗.๔.๓ พรหมเช็ดเท้า บ้านด่านไชโย หมู่ที่ ๖
- ๗.๔.๕ พานบายศรีสู่ขวัญ บ้านด่านไชโย หมู่ที่ ๖ , บ้านมาย หมู่ที่ ๑๐

๘. ทรัพยากรธรรมชาติ
๘.๑ น้ำ

หมู่บ้าน	แหล่งน้ำธรรมชาติ	ขนาดพื้นที่
มาย หมู่ที่ ๑	<ul style="list-style-type: none"> - ท้องปูตัน - ท้องมิ่ง - ลำห้วยมาย 	<ul style="list-style-type: none"> - ๒๐ ไร่ - ๔ ไร่ - กว้างเฉลี่ย ๒๕ - ๔๕ เมตร ยาว ๑๐,๐๐๐ เมตร
นาจาน หมู่ที่ ๒	<ul style="list-style-type: none"> - ลำห้วยมาย - ลำห้วยก้อง - ลำห้วยไฮ - ลำห้วยวังเดือนห้า - ลำห้วยกุลา - ฝายน้ำล้นบ่อแดง - ฝายน้ำล้นห้วยมาย 	
โพธิ์ทอง หมู่ที่ ๓	<ul style="list-style-type: none"> - ลำห้วยแม่คาคตอนบน - ลำห้วยแม่คาคตอนบน - ลำห้วยแม่คาคตอนล่าง - ลำห้วยมะตุม - ลำห้วยวังยู - ท้องท่ม 	<ul style="list-style-type: none"> - กว้างเฉลี่ย ๑๕ เมตร ยาว ๑,๓๔๑ เมตร - กว้างเฉลี่ย ๑๕ เมตร ยาว ๗๔๓ เมตร - กว้างเฉลี่ย ๑๕ เมตร ยาว ๑,๗๗๐ เมตร - กว้างเฉลี่ย ๑๕ เมตร ยาว ๕๓๖ เมตร - กว้างเฉลี่ย ๑๕ เมตร ยาว ๑,๕๐๙ เมตร - ๔ ไร่
กล้วยน้อย หมู่ที่ ๔	<ul style="list-style-type: none"> - ลำห้วยไฮ 	<ul style="list-style-type: none"> - กว้างเฉลี่ย ๘ เมตร ยาว ๓,๐๐๐ เมตร
คู หมู่ที่ ๕	<ul style="list-style-type: none"> - ลำห้วยมาย - ลำห้วยกุดคู - ลำห้วยวังมลิใหญ่ - ลำห้วยหมากงัม - ท้องลิม - ท้องท่มใต้ - ท้องแยงข้าง - ท้องหัวควาย - ฝายน้ำล้นห้วยกุดคู - ฝายน้ำล้นประชาอาสา - ฝายน้ำล้นวังหว่า 	<ul style="list-style-type: none"> - กว้างเฉลี่ย ๘ เมตร ยาว ๓,๑๓๘ เมตร - กว้างเฉลี่ย ๖ เมตร ยาว ๑,๔๐๒ เมตร - กว้างเฉลี่ย ๔ เมตร ยาว ๘๐๐ เมตร - กว้างเฉลี่ย ๔ เมตร ยาว ๒,๕๔๐ เมตร - ๔๕ ไร่ - ๖๗ ไร่ - ๑๐ ไร่ - ๑๓ ไร่
ด่านไชโย หมู่ที่ ๖	<ul style="list-style-type: none"> - ลำห้วยตุล - ลำห้วยด่านภู - ลำห้วยโคกเม็ก - ท้องฝายใหม่ - ท้องฝายเปรม 	<ul style="list-style-type: none"> - กว้างเฉลี่ย ๑๒ เมตร ยาว ๒,๗๐๐ เมตร - กว้างเฉลี่ย ๑๐ เมตร ยาว ๑,๗๐๐ เมตร - กว้างเฉลี่ย ๑๓ เมตร ยาว ๒,๕๐๐ เมตร - ๕ ไร่ - ๓ ไร่

หมู่บ้าน	แหล่งน้ำธรรมชาติ	ขนาดพื้นที่
สมานสามัคคี หมู่ที่ ๗	- ลำห้วยโพธิ์ตาก - ลำห้วยน้ำโพน - ลำห้วยบักเข้ - อ่างเก็บน้ำห้วยหิน	
หนองบ่อ หมู่ที่ ๘	- ลำห้วยมายตอนบน - ลำห้วยมายตอนล่าง - ลำห้วยป่ายางน้อย - หนองรีอ - หนองสองห้อง - หนองบ่อ - หนองท่มน้อย - หนองสิมล	- กว้างเฉลี่ย ๒๐ เมตร ยาว ๓,๐๐๐ เมตร - กว้างเฉลี่ย ๑๒ เมตร ยาว ๒,๐๐๐ เมตร - กว้างเฉลี่ย ๒๐ เมตร ยาว ๕๐๐ เมตร - ๓๗ ไร่ - ๒๗ ไร่ - ๒๓ ไร่ - ๒๑ ไร่ - ๕ ไร่
โนนสว่าง หมู่ที่ ๙	- ลำห้วยมายตอนล่าง - ลำห้วยวังแสง - หนองชุมพุก - หนองฝายวังแสง - หนองฝายวังแสงตอนกลาง - หนองฝายวังแสงอนบน	- กว้างเฉลี่ย ๔ เมตร ยาว ๑,๐๐๐ เมตร - กว้างเฉลี่ย ๓ เมตร ยาว ๕๐๐ เมตร - ๑๓๒ ไร่ - ๑๐ ไร่ - ๕ ไร่ - ๗ ไร่
มาย หมู่ที่ ๑๐	- ลำห้วยมาย - ฝายน้ำล้นวังตาโว - ฝายน้ำล้นวังเลิง - ฝายน้ำล้นลำห้วยตอนกลาง	- กว้างเฉลี่ย ๒๐ เมตร ยาว ๒,๕๐๐ เมตร

๘.๒ ป่าไม้

- ป่าไม้สาธารณประโยชน์

หมู่บ้าน	จำนวน (แห่ง)	จำนวน (ไร่)	สภาพพื้นที่
มาย หมู่ที่ ๑	๑	๖๙๔	ยังอุดมสมบูรณ์
นาจาน หมู่ที่ ๒	๑	๔๖๙	ยังอุดมสมบูรณ์
โพธิ์ทอง หมู่ที่ ๓	๑	๒๒๑	ยังอุดมสมบูรณ์
กล้วยน้อย หมู่ที่ ๔	๑	๔๐	ยังอุดมสมบูรณ์
คู้ หมู่ที่ ๕	๒	๑๐	ยังอุดมสมบูรณ์
ด่านไชโย หมู่ที่ ๖	๒	๒๘	ยังอุดมสมบูรณ์
สมานสามัคคี หมู่ที่ ๗	๒	๖๔	ยังอุดมสมบูรณ์
หนองบ่อ หมู่ที่ ๘	๑	๕๕	ยังอุดมสมบูรณ์
โนนสว่าง หมู่ที่ ๙	๑	๕๐	ยังอุดมสมบูรณ์
มาย หมู่ที่ ๑๐	ร่วมกับหมู่ที่ ๑	ร่วมกับหมู่ที่ ๑	ยังอุดมสมบูรณ์

๘.๓ ภูเขา

- ไม่มี

๘.๔ ทรัพยากรธรรมชาติที่สำคัญขององค์การปกครองส่วนท้องถิ่น

- | | |
|-------------------|-----------------|
| - อ่างเก็บน้ำ | จำนวน ๑ แห่ง |
| - ลำห้วย | จำนวน ๒๘ แห่ง |
| - ท้องน้ำธรรมชาติ | จำนวน ๑๘ แห่ง |
| - ฝายน้ำล้น | จำนวน ๗ ฝาย |
| - ป่าไม้ | จำนวน ๑,๖๓๑ ไร่ |

๙. อื่นๆ (ถ้ามีระบุด้วย)

๙.๑ มวลชนจัดตั้ง

- ลูกเสือชาวบ้าน ๒ รุ่น ๒๕๐ คน
- ไทยอาสาป้องกันชาติ ๕ รุ่น ๒๐๐ คน
- อาสาสมัครป้องกันภัยฝ่ายพลเรือน ๑๒๒ คน
- อาสาสมัครป้องกันไฟป่า จำนวน ๕๐ คน

๙.๒ ความปลอดภัยในชีวิตและทรัพย์สิน

- มีศูนย์ปฏิบัติการต่อสู้เพื่อเอาชนะยาเสพติดระดับหมู่บ้าน จำนวน ๑๐ ศูนย์
- มีศูนย์ปฏิบัติการต่อสู้เพื่อเอาชนะยาเสพติดระดับตำบล จำนวน ๑ ศูนย์
- มีศูนย์อาสาสมัครป้องกันภัยฝ่ายพลเรือนองค์การบริหารส่วนตำบลมาย จำนวนสมาชิก

๑๒๒ คน ได้มีการตั้งจุดตรวจในช่วงเทศกาลต่าง ๆ ปีละ ๒ ครั้ง ณ สามแยกบ้านสมานสามัคคี หมู่ที่ ๗ ตำบลมาย อำเภอบ้านม่วง จังหวัดสกลนคร

- มีรถรับส่งบริการฉุกเฉิน (Ambulance) ประจำตำบล จำนวน ๑ คัน
- มีรถดับเพลิงไว้บริการอัคคีภัย จำนวน ๑ คัน

ส่วนที่ ๒ ยุทธศาสตร์เพื่อการพัฒนา

๑. ความสัมพันธ์ระหว่างแผนพัฒนาระดับมหภาค

๑.๑ แผนยุทธศาสตร์ชาติ ๒๐ ปี

โดยที่รัฐธรรมนูญแห่งราชอาณาจักรไทย มาตรา ๖๕ กำหนดให้รัฐพึงจัดให้มียุทธศาสตร์ชาติ เป็นเป้าหมายการพัฒนาประเทศอย่างยั่งยืน ตามหลักธรรมาภิบาลเพื่อใช้เป็นกรอบในการจัดทำแผนต่าง ๆ ให้สอดคล้องและบูรณาการกันเพื่อให้เกิดเป็นพลังผลักดันร่วมกันไปสู่เป้าหมายดังกล่าว โดยให้เป็นไปตามที่กำหนดในกฎหมายว่าด้วยการจัดทำยุทธศาสตร์ชาติ และต่อมาได้มีการตราพระราชบัญญัติการจัดทำยุทธศาสตร์ชาติ พ.ศ. ๒๕๖๐ โดยกำหนดให้มีการแต่งตั้งคณะกรรมการยุทธศาสตร์ชาติ เพื่อรับผิดชอบในการจัดทำร่างยุทธศาสตร์ชาติ กำหนดวิธีการการมีส่วนร่วมของประชาชนในการจัดทำร่างยุทธศาสตร์ชาติ ในการติดตาม การตรวจสอบ และการประเมินผล รวมทั้ง กำหนดมาตรการส่งเสริมและสนับสนุนให้ประชาชนทุกภาคส่วน ดำเนินการให้สอดคล้องกับยุทธศาสตร์ชาติ

เพื่อให้เป็นไปตามที่กำหนดในพระราชบัญญัติการจัดทำยุทธศาสตร์ชาติ พ.ศ. ๒๕๖๐ คณะกรรมการยุทธศาสตร์ชาติได้แต่งตั้งคณะกรรมการจัดทำยุทธศาสตร์ชาติด้านต่าง ๆ รวม ๖ คณะ เพื่อ รับผิดชอบในการดำเนินการจัดทำร่างยุทธศาสตร์ชาติให้เป็นไปตามหลักเกณฑ์ วิธีการ และเงื่อนไขที่กำหนด ตลอดจนได้จัดให้มีการรับฟังความคิดเห็นของประชาชนและหน่วยงานของรัฐที่เกี่ยวข้องอย่างกว้างขวาง เพื่อประกอบการจัดทำร่างยุทธศาสตร์ชาติตามที่กฎหมายกำหนด

ยุทธศาสตร์ชาติ ๒๐ ปี (พ.ศ. ๒๕๖๑ - ๒๕๘๐) เป็นยุทธศาสตร์ชาติฉบับแรกของประเทศไทยตามรัฐธรรมนูญแห่งราชอาณาจักรไทย ซึ่งจะต้องนำไปสู่การปฏิบัติเพื่อให้ประเทศไทยบรรลุวิสัยทัศน์ “ประเทศไทยมีความมั่นคง มั่งคั่งยั่งยืน เป็นประเทศพัฒนาแล้ว ด้วยการพัฒนาตามหลักปรัชญาของเศรษฐกิจพอเพียง” เพื่อความสุขของคนไทยทุกคน

๑.๑.๑ วิสัยทัศน์ประเทศไทย

“ประเทศไทยมีความมั่นคง มั่งคั่ง ยั่งยืน เป็นประเทศพัฒนาแล้ว ด้วยการพัฒนาตามหลักปรัชญาของเศรษฐกิจพอเพียง” หรือเป็นคติพจน์ประจำชาติว่า “มั่นคง มั่งคั่ง ยั่งยืน” เพื่อสนองตอบต่อผลประโยชน์แห่งชาติอันได้แก่ การมีเอกราช อธิปไตย การดำรงอยู่อย่างมั่นคง และยั่งยืนของสถาบันหลักของชาติและประชาชนจากภัยคุกคามทุกรูปแบบ การอยู่ร่วมกันในชาติอย่างสันติสุขเป็นปึกแผ่น มีความมั่นคงทางสังคมท่ามกลางพหุสังคมและการมีเกียรติและศักดิ์ศรีของความเป็นมนุษย์ความเจริญเติบโตของชาติความเป็นธรรมและความอยู่ดีมีสุขของประชาชน ความยั่งยืนของฐานทรัพยากรธรรมชาติสิ่งแวดล้อม ความมั่นคงทางพลังงานและอาหาร ความสามารถในการรักษาผลประโยชน์ของชาติภายใต้การเปลี่ยนแปลงของสภาวะแวดล้อมระหว่างประเทศ และการอยู่ร่วมกันอย่างสันติประสานสอดคล้องกันด้านความมั่นคงในประชาคมอาเซียนและประชาคมโลกอย่างมีเกียรติและศักดิ์ศรี

ความมั่นคง หมายถึง การมีความมั่นคงปลอดภัยจากภัยและการเปลี่ยนแปลงทั้งภายในประเทศและภายนอกประเทศในทุกระดับ ทั้งระดับประเทศ สังคม ชุมชน ครัวเรือน และปัจเจกบุคคล และมีความมั่นคงในทุกมิติทั้งมิติทางการทหาร เศรษฐกิจ สังคม สิ่งแวดล้อม และการเมือง เช่น ประเทศมีความมั่นคงในเอกราชและอธิปไตย มีการปกครองระบอบประชาธิปไตยที่มีพระมหากษัตริย์ทรงเป็นประมุข สถาบันชาติศาสนา พระมหากษัตริย์มีความเข้มแข็งเป็นศูนย์กลางและเป็นที่ยึดเหนี่ยวจิตใจของประชาชน มีระบบการเมืองที่มั่นคงเป็นกลไกที่นำไปสู่การบริหารประเทศที่ต่อเนื่องและโปร่งใสตามหลักธรรมาภิบาล สังคมมีความ

ปรองดองและความสามัคคีสามารถนึกกำลังเพื่อพัฒนาประเทศ ชุมชนมีความเข้มแข็ง ครอบครัวมีความอบอุ่น ประชาชนมีความมั่นคงในชีวิต มีงานและรายได้ที่มั่นคงพอเพียงกับการดำรงชีวิต มีการออมสำหรับวัยเกษียณ ความมั่นคงของอาหาร พลังงาน และน้ำ มีที่อยู่อาศัยและความปลอดภัยในชีวิตทรัพย์สิน

ความมั่งคั่ง หมายถึง ประเทศไทยมีการขยายตัวของเศรษฐกิจอย่างต่อเนื่องและมีความยั่งยืน จนเข้าสู่กลุ่มประเทศรายได้สูง ความเหลื่อมล้ำของการพัฒนาลดลง ประชากรมีความอยู่ดีมีสุขได้รับผลประโยชน์ จากการพัฒนาอย่างเท่าเทียมกันมากขึ้น และมีการพัฒนาอย่างทั่วถึงทุกภาคส่วนมีคุณภาพชีวิตตามมาตรฐาน ขององค์การสหประชาชาติไม่มีประชาชนที่อยู่ในภาวะความยากจนเศรษฐกิจในประเทศมีความเข้มแข็ง ขณะเดียวกันต้องมีความสามารถในการแข่งขันกับประเทศต่าง ๆ ทั้งในตลาดโลกและตลาดภายในประเทศ เพื่อให้สามารถสร้างรายได้ทั้งจากภายในและภายนอกประเทศตลอดจนมีการสร้างฐานเศรษฐกิจและสังคมแห่ง อนาคตเพื่อให้สอดคล้องกับบริบทการพัฒนาที่เปลี่ยนแปลงไป และประเทศไทยมีบทบาทที่สำคัญในเวทีโลก และ มีความสัมพันธ์ทางเศรษฐกิจและการค้าอย่างแน่นแฟ้นกับประเทศในภูมิภาคเอเชีย เป็นจุดสำคัญของการ เชื่อมโยงในภูมิภาค ทั้งการคมนาคมขนส่ง การผลิต การค้า การลงทุน และการทำธุรกิจ เพื่อให้เป็นพลังในการ พัฒนา นอกจากนี้ยังมีความสมบูรณ์ในทุนที่จะสามารถสร้างการพัฒนาต่อเนื่องไปได้ได้แก่ ทุนมนุษย์ทุนทาง ปัญญาทุนทางการเงิน ทุนที่เป็นเครื่องมือเครื่องจักร ทุนทางสังคม และทุนทรัพยากรธรรมชาติและสิ่งแวดล้อม

ความยั่งยืน หมายถึง การพัฒนาที่สามารถสร้างความเจริญ รายได้และคุณภาพชีวิตของ ประชาชนให้เพิ่มขึ้นอย่างต่อเนื่อง ซึ่งเป็นการเจริญเติบโตของเศรษฐกิจที่อยู่บนหลักการใช้การรักษาและการ ฟื้นฟูฐานทรัพยากรธรรมชาติอย่างยั่งยืน ไม่ใช่ทรัพยากรธรรมชาติจนเกินพอดีไม่สร้างมลภาวะต่อสิ่งแวดล้อม จนเกินความสามารถในการรองรับและเยียวยาของระบบนิเวศ การผลิตและการบริโภคเป็นมิตรกับสิ่งแวดล้อม และสอดคล้องกับเป้าหมายการพัฒนาที่ยั่งยืน ทรัพยากรธรรมชาติมีความอุดมสมบูรณ์มากขึ้นและสิ่งแวดล้อม มีคุณภาพดีขึ้น คนมีความรับผิดชอบต่อสังคม มีความเอื้ออาทร เสียสละเพื่อผลประโยชน์ส่วนรวม รัฐบาลมี นโยบายที่มุ่งประโยชน์ส่วนรวมอย่างยั่งยืนและให้ความสำคัญกับการมีส่วนร่วมของประชาชน และทุกภาคส่วน ในสังคมยึดถือและปฏิบัติตามหลักปรัชญาของเศรษฐกิจพอเพียงเพื่อการพัฒนาอย่างสมดุล มีเสถียรภาพ และ ยั่งยืน

๑.๑.๒ ประเด็นยุทธศาสตร์ชาติ

เพื่อให้ประเทศไทยสามารถยกระดับการพัฒนาให้บรรลุตามวิสัยทัศน์ “ประเทศไทยมีความ มั่นคงมั่งคั่ง ยั่งยืน เป็นประเทศพัฒนาแล้ว ด้วยการพัฒนาตามหลักปรัชญาของเศรษฐกิจพอเพียง” และ เป้าหมายการพัฒนาประเทศข้างต้น จึงจำเป็นต้องกำหนดยุทธศาสตร์การพัฒนาประเทศระยะยาวที่จะทำให้ ประเทศไทยมีความมั่นคงในเอกราชและอธิปไตย มีภูมิคุ้มกันต่อการเปลี่ยนแปลงจากปัจจัยภายในและ ภายนอกประเทศในทุกมิติทุกรูปแบบและทุกระดับ ภาคเกษตรกรรม ภาคอุตสาหกรรม และภาคบริการของ ประเทศได้รับการพัฒนาระดับไปสู่การใช้เทคโนโลยีและนวัตกรรมในการสร้างมูลค่าเพิ่มและพัฒนาเทคโนโลยี สำคัญในการขับเคลื่อนเศรษฐกิจใหม่ที่จะสร้างและเพิ่มศักยภาพในการแข่งขันของประเทศ เพื่อยกระดับฐาน รายได้ของประชาชนในภาพรวมและกระจายผลประโยชน์ไปสู่ภาคส่วนต่าง ๆ ได้อย่างเหมาะสม คนไทยได้รับ การพัฒนาให้เป็นคนดีเก่ง มีวินัย คำนึงถึงผลประโยชน์ส่วนรวมและมีศักยภาพในการคิดวิเคราะห์สามารถ “รู้ รับ ปรับใช้” เทคโนโลยีใหม่ได้อย่างต่อเนื่อง สามารถเข้าถึงบริการพื้นฐาน ระบบสวัสดิการ และกระบวนการ ยุติธรรมได้อย่างเท่าเทียมกัน โดยไม่มีใครถูกทิ้งไว้ข้างหลัง

การพัฒนาประเทศในช่วงระยะเวลาของยุทธศาสตร์ชาติจะมุ่งเน้นการสร้างสมดุลระหว่างการพัฒนาความมั่นคง เศรษฐกิจ สังคม และสิ่งแวดล้อม โดยการมีส่วนร่วมของทุกภาคส่วนในรูปแบบ “ประชารัฐ” โดยประกอบด้วย ๖ ยุทธศาสตร์ ได้แก่ ยุทธศาสตร์ชาติด้านความมั่นคง ยุทธศาสตร์ชาติด้านการสร้างความสามารถในการแข่งขัน ยุทธศาสตร์ชาติด้านการพัฒนาและเสริมสร้างศักยภาพทรัพยากรมนุษย์ ยุทธศาสตร์ชาติด้านการสร้างโอกาสและความเสมอภาคทางสังคม ยุทธศาสตร์ชาติด้านการสร้างการเติบโตบนคุณภาพชีวิตที่เป็นมิตรกับสิ่งแวดล้อมและยุทธศาสตร์ชาติด้านการปรับสมดุลและพัฒนาระบบการบริหารจัดการภาครัฐ โดยแต่ละยุทธศาสตร์มีเป้าหมายและประเด็นการพัฒนา ดังนี้

๑. ยุทธศาสตร์ชาติด้านความมั่นคง มีเป้าหมายการพัฒนาที่สำคัญ คือ ประเทศชาติมั่นคง ประชาชนมีความสุข เน้นการบริหารจัดการสภาวะแวดล้อมของประเทศให้มีความมั่นคง ปลอดภัย เอกราช อธิปไตย และมีความสงบเรียบร้อยในทุกระดับ ตั้งแต่ระดับชาติ สังคม ชุมชน มุ่งเน้นการพัฒนาคน เครื่องมือ เทคโนโลยีและระบบฐานข้อมูลขนาดใหญ่ให้มีความพร้อมสามารถรับมือกับภัยคุกคามและภัยพิบัติได้ทุกรูปแบบ และทุกระดับความรุนแรง ควบคู่ไปกับการป้องกันและแก้ไขปัญหาด้านความมั่นคงที่มีอยู่ในปัจจุบัน และที่อาจจะเกิดขึ้นในอนาคต ใช้กลไกการแก้ไขปัญหาแบบบูรณาการทั้งกับส่วนราชการ ภาคเอกชน ประชาสังคม และองค์กรที่ไม่ใช่รัฐ รวมถึงประเทศเพื่อนบ้านและมิตรประเทศทั่วโลกบนพื้นฐานของหลักธรรมาภิบาล เพื่อเอื้ออำนวยประโยชน์ต่อการดำเนินการของยุทธศาสตร์ชาติด้านอื่น ๆ ให้สามารถขับเคลื่อนไปได้ตามทิศทางและเป้าหมายที่กำหนด

๒. ยุทธศาสตร์ชาติด้านการสร้างความสามารถในการแข่งขัน มีเป้าหมายการพัฒนาที่มุ่งเน้นการยกระดับศักยภาพของประเทศในหลากหลายมิติบนพื้นฐานแนวคิด ๓ ประการ ได้แก่ (๑) “ต่อยอดอดีต” โดยมองกลับไปที่รากเหง้าทางเศรษฐกิจ อัตลักษณ์วัฒนธรรม ประเพณีวิถีชีวิตและจุดเด่นทางทรัพยากรธรรมชาติที่หลากหลาย รวมทั้งความได้เปรียบเชิงเปรียบเทียบของประเทศในด้านอื่น ๆ นำมาประยุกต์ผสมผสานกับเทคโนโลยีและนวัตกรรม เพื่อให้สอดคล้องกับบริบทของเศรษฐกิจและสังคมโลกสมัยใหม่ (๒) “ปรับปัจจุบัน” เพื่อปูทางสู่อนาคต ผ่านการพัฒนาโครงสร้างพื้นฐานของประเทศในมิติต่าง ๆ ทั้งโครงข่ายระบบคมนาคมและขนส่ง โครงสร้างพื้นฐานวิทยาศาสตร์เทคโนโลยีและดิจิทัล และการปรับสภาพแวดล้อมให้เอื้อต่อการพัฒนาอุตสาหกรรมและบริการอนาคตและ (๓) “สร้างคุณค่าใหม่ในอนาคต” ด้วยการเพิ่มศักยภาพของผู้ประกอบการ พัฒนาคู่มือใหม่รวมถึงปรับรูปแบบธุรกิจ เพื่อตอบสนองต่อความต้องการของตลาดผสมผสานกับยุทธศาสตร์ที่รองรับอนาคต บนพื้นฐานของการต่อยอดอดีตและปรับปัจจุบัน พร้อมทั้งการส่งเสริมและสนับสนุนจากภาครัฐให้ประเทศไทยสามารถสร้างฐานรายได้และการจ้างงานใหม่ ขยายโอกาสทางการค้าและการลงทุนในเวทีโลก ควบคู่ไปกับการยกระดับรายได้และการกินดีอยู่ดีรวมถึงการเพิ่มขึ้นของคนชั้นกลางและลดความเหลื่อมล้ำของคนในประเทศได้ในคราวเดียวกัน

๓. ยุทธศาสตร์ชาติด้านการพัฒนาและเสริมสร้างศักยภาพทรัพยากรมนุษย์ มีเป้าหมายการพัฒนาที่สำคัญเพื่อพัฒนาคนในทุกมิติและในทุกช่วงวัยให้เป็นคนดีเก่ง และมีคุณภาพ โดยคนไทยมีความพร้อมทั้งกาย ใจ สติปัญญา มีพัฒนาการที่รอบด้านและมีสุขภาวะที่ดีในทุกช่วงวัยมีจิตสาธารณะ รับผิดชอบ ต่อสังคมและผู้อื่น มีธรรมาภิบาล มีวินัย รักชาติ ศาสนา และพระมหากษัตริย์ เป็นพลเมืองดีของชาติ มีหลักคิดที่ถูกต้อง มีทักษะที่จำเป็นในศตวรรษที่ ๒๑ มีทักษะสื่อสารภาษาอังกฤษและภาษาที่สาม และอนุรักษ์ภาษาท้องถิ่น มีนิสัยรักการเรียนรู้และการพัฒนาตนเองอย่างต่อเนื่องตลอดชีวิต สู่การเป็นคนไทยที่มีทักษะสูง เป็นนวัตกรรม นวัตกรรม ผู้ประกอบการ เกษตรกรยุคใหม่และอื่น ๆ โดยมีสัมมาชีพตามความถนัดของตนเอง

๔. ยุทธศาสตร์ชาติด้านการสร้างโอกาสและความเสมอภาคทางสังคม มีเป้าหมายการพัฒนาที่ให้ความสำคัญกับการดึงเอาพลังของภาคส่วนต่าง ๆ ทั้งภาคเอกชน ประชาสังคม ชุมชนท้องถิ่น มาร่วมขับเคลื่อน โดยการสนับสนุนการรวมตัวของประชาชนในการร่วมคิดร่วมทำเพื่อส่วนรวม การกระจายอำนาจและความรับผิดชอบไปสู่กลไกบริหารราชการแผ่นดินในระดับท้องถิ่น การเสริมสร้างความเข้มแข็งของชุมชนในการจัดการตนเอง และการเตรียมความพร้อมของประชากรไทยทั้งในมิติสุขภาพ เศรษฐกิจ สังคม และสภาพแวดล้อมให้เป็นประชากรที่มีคุณภาพ สามารถพึ่งตนเองและทำประโยชน์แก่ครอบครัว ชุมชน และสังคมให้นานที่สุด โดยรัฐให้หลักประกันการเข้าถึงบริการและสวัสดิการที่มีคุณภาพอย่างเป็นธรรมและทั่วถึง

๕. ยุทธศาสตร์ชาติด้านการสร้างการเติบโตบนคุณภาพชีวิตที่เป็นมิตรกับสิ่งแวดล้อม มีเป้าหมายการพัฒนาที่สำคัญเพื่อนำไปสู่การบรรลุเป้าหมายการพัฒนาที่ยั่งยืนในทุกมิติทั้งด้านสังคม เศรษฐกิจ สิ่งแวดล้อม ธรรมชาติ และความเป็นหุ้นส่วนความร่วมมือระหว่างกันทั้งภายในและภายนอกประเทศอย่างบูรณาการ ใช้พื้นที่เป็นตัวตั้งในการกำหนดกลยุทธ์และแผนงานและการให้ทุกฝ่ายที่เกี่ยวข้องได้เข้ามามีส่วนร่วมในแบบทางตรงให้มากที่สุดเท่าที่จะเป็นไปได้โดยเป็นการดำเนินการบนพื้นฐานการเติบโตร่วมกัน ไม่ว่าจะ เป็นทางเศรษฐกิจ สิ่งแวดล้อม และคุณภาพชีวิตโดยให้ความสำคัญกับการสร้างสมดุลทั้ง ๓ ด้าน อันจะนำไปสู่ความยั่งยืนเพื่อคนรุ่นต่อไปอย่างแท้จริง

๖. ยุทธศาสตร์ชาติด้านการปรับสมดุลและพัฒนาระบบการบริหารจัดการภาครัฐ มีเป้าหมายการพัฒนาที่สำคัญเพื่อปรับเปลี่ยนภาครัฐที่ยึดหลัก “ภาครัฐของประชาชนเพื่อประชาชนและประโยชน์ส่วนรวม” โดยภาครัฐต้องมีขนาดที่เหมาะสมกับบทบาทภารกิจ แยกแยะบทบาทหน่วยงานของรัฐที่ทำหน้าที่ในการกำกับหรือในการให้บริการในระบบเศรษฐกิจที่มีการแข่งขันมีสมรรถนะสูง ยึดหลักธรรมาภิบาล ปรับวัฒนธรรมการทำงานให้มุ่งผลสัมฤทธิ์และผลประโยชน์ส่วนรวมมีความทันสมัย และพร้อมที่จะปรับตัวให้ทันต่อการเปลี่ยนแปลงของโลกอยู่ตลอดเวลา โดยเฉพาะอย่างยิ่งการนำนวัตกรรม เทคโนโลยีข้อมูลขนาดใหญ่ ระบบการทำงานที่เป็นดิจิทัลเข้ามาประยุกต์ใช้อย่างคุ้มค่าและปฏิบัติงานเทียบได้กับมาตรฐานสากล รวมทั้งมีลักษณะเปิดกว้าง เชื่อมโยงถึงกันและเปิดโอกาสให้ทุกภาคส่วนเข้ามามีส่วนร่วมเพื่อตอบสนองความต้องการของประชาชนได้อย่างสะดวก รวดเร็ว และโปร่งใส โดยทุกภาคส่วนในสังคมต้องร่วมกันปลูกฝังค่านิยมความซื่อสัตย์สุจริต ความมธยัสถ์และสร้างจิตสำนึกในการปฏิเสธไม่ยอมรับการทุจริตประพฤติมิชอบอย่างสิ้นเชิง นอกจากนี้ กฎหมายต้องมีความชัดเจน มีเพียงเท่าที่จำเป็น มีความทันสมัย มีความเป็นสากล มีประสิทธิภาพ และนำไปสู่การลดความเหลื่อมล้ำและเอื้อต่อการพัฒนา โดยกระบวนการยุติธรรมมีการบริหารที่มีประสิทธิภาพ เป็นธรรมไม่เลือกปฏิบัติและการอำนวยความสะดวกตามหลักนิติธรรม

ซึ่งภายใต้ยุทธศาสตร์ข้างต้น พบว่าทั้ง๖ยุทธศาสตร์มีความเกี่ยวข้องกับการขับเคลื่อนการพัฒนาขององค์การบริหารส่วนตำบลมาเนียงยุทธศาสตร์การพัฒนาขององค์การบริหารส่วนตำบลมาเนียงกำหนดไว้ให้ครอบคลุมทุกมิติการพัฒนา ได้แก่การพัฒนาทรัพยากรมนุษย์การพัฒนาการท่องเที่ยวการพัฒนาการเกษตรกรรมการพัฒนาทรัพยากรธรรมชาติและสิ่งแวดล้อม และการบริหารจัดการบ้านเมืองที่ดี

๑.๒ แผนพัฒนาเศรษฐกิจและสังคมแห่งชาติ ฉบับที่ ๑๒

สำหรับยุทธศาสตร์และแนวทางการพัฒนาในแผนพัฒนาเศรษฐกิจและสังคม ฉบับที่ ๑๒ ถูกกำหนดจากยุทธศาสตร์ทั้ง ๖ ด้านภายใต้ยุทธศาสตร์ชาติ ๒๐ ปี และกำหนดเป็นแนวทางในรายละเอียดที่แสดงให้เห็นถึงความสอดคล้องและการตอบสนองต่อเป้าหมายที่ต้องบรรลุในระยะ ๕ ปี ที่จะเป็นการวางพื้นฐานที่สามารถสานต่อการพัฒนาในประเด็นสำคัญของประเทศในระยะต่อไปที่สนับสนุนเป้าหมายการพัฒนาให้เกิดความมั่นคง มั่งคั่ง และยั่งยืน โดยใช้หลักของปรัชญาของเศรษฐกิจพอเพียงนำทาง ทั้งนี้ภายใต้ยุทธศาสตร์ทั้ง ๑๐ ในแผนพัฒนาฯ ฉบับที่ ๑๒ ได้กำหนดแนวทางการพัฒนาครอบคลุมรายละเอียดที่ตอบสนองต่อจุดเน้น

ประเด็นหลักของการพัฒนาในระยะ ๕ ปีและมุ่งต่อยอดผลสัมฤทธิ์ในแผนพัฒนาฉบับต่อไป โดยจะต้องต่อยอดให้เกิดความต่อเนื่องของการขับเคลื่อนการพัฒนาปัจจัยพื้นฐานและการแก้ปัญหาสำคัญที่เป็นรากเหง้าของปัญหาต่าง ๆ และประเด็นปฏิรูปประเทศให้ลุล่วง รวมทั้งประเด็นร่วมที่มีความเชื่อมโยงกับหลากหลายประเด็นการพัฒนาที่จะนำไปสู่การพัฒนาที่ยั่งยืนต่อเนื่องกันไปตลอด ๒๐ ปี

ยุทธศาสตร์ที่กำหนดในแผนพัฒนา ฉบับที่ ๑๒ มีจำนวน ๑๐ ยุทธศาสตร์ซึ่งมีรายละเอียดมากกว่าในยุทธศาสตร์ชาติ ๒๐ ปี ทั้งนี้ส่วนหนึ่งเป็นเพราะภายใต้สถานการณ์ที่มีการเปลี่ยนแปลงอย่างต่อเนื่องนั้นเป็นการยากในการกำหนดยุทธศาสตร์และแนวทางการพัฒนาให้มีรายละเอียดที่ชัดเจนในแผนพัฒนาระยะยาว เพราะยุทธศาสตร์และแนวทางการพัฒนาจำเป็นต้องมีการกำหนดและปรับปรุงให้สอดคล้องกับเงื่อนไขและปัจจัยแวดล้อมในช่วงเวลานั้นๆ จึงจะสามารถนำไปปฏิบัติได้อย่างมีประสิทธิภาพด้วยเหตุดังกล่าว ยุทธศาสตร์ชาติจึงเป็นการกำหนดกรอบที่เป็นประเด็นหลักของการพัฒนาประเทศที่ครอบคลุมมิติต่างๆ ซึ่งสะท้อนทั้งในเรื่องการพัฒนารฐานการผลิตและบริการ การพัฒนากลุ่มเป้าหมาย และการพัฒนาในเรื่องกลไกและกฎระเบียบ รวมทั้งการพัฒนาทุนมนุษย์ ภายใต้การกำหนดและการยึดหลักการสำคัญของการพัฒนา ดังนั้น ยุทธศาสตร์การพัฒนาในแผนพัฒนา ฉบับที่ ๑๒ จึงประกอบด้วยยุทธศาสตร์ชาติทั้ง ๖ ยุทธศาสตร์ ได้แก่ (๑) ยุทธศาสตร์การเสริมสร้างและพัฒนาศักยภาพทุนมนุษย์ (๒) ยุทธศาสตร์การสร้างความเป็นธรรมลดและความเหลื่อมล้ำในสังคม (๓) ยุทธศาสตร์การสร้างการแข่งขันทางเศรษฐกิจและแข่งขันได้อย่างยั่งยืน (๔) ยุทธศาสตร์การเติบโตที่เป็นมิตรกับสิ่งแวดล้อมเพื่อการพัฒนาอย่างยั่งยืน (๕) ยุทธศาสตร์การเสริมสร้างความมั่นคงแห่งชาติเพื่อการพัฒนาประเทศสู่ความมั่งคั่งและยั่งยืน และ (๖) ยุทธศาสตร์การบริหารจัดการในภาครัฐ การป้องกันการทุจริตประพฤติมิชอบและธรรมาภิบาลในสังคมไทย และประกอบด้วยอีก ๔ ยุทธศาสตร์ที่มุ่งเน้นการพัฒนาพื้นฐานเชิงยุทธศาสตร์และกลไกสนับสนุนให้การดำเนินยุทธศาสตร์ทั้ง ๖ ด้านให้สัมฤทธิ์ผล ประกอบด้วย (๗) ยุทธศาสตร์การพัฒนาโครงสร้างพื้นฐานและระบบโลจิสติกส์ (๘) ยุทธศาสตร์การพัฒนาวิทยาศาสตร์ เทคโนโลยี วิจัย และนวัตกรรม (๙) ยุทธศาสตร์การพัฒนาภาค เมือง และพื้นที่เศรษฐกิจ และ (๑๐) ยุทธศาสตร์ความร่วมมือระหว่างประเทศเพื่อการพัฒนา

ซึ่งภายใต้ยุทธศาสตร์ข้างต้น พบว่ามี ๘ ยุทธศาสตร์ที่เกี่ยวข้องกับการขับเคลื่อนการพัฒนาขององค์การบริหารส่วนตำบลมา โดยมียุทธศาสตร์สำคัญในยุทธศาสตร์ที่เกี่ยวข้อง ดังนี้

- (๑) ยุทธศาสตร์การเสริมสร้างและพัฒนาศักยภาพทุนมนุษย์
- (๒) ยุทธศาสตร์การสร้างความเป็นธรรมลดและความเหลื่อมล้ำในสังคม
- (๓) ยุทธศาสตร์การสร้างการแข่งขันทางเศรษฐกิจและแข่งขันได้อย่างยั่งยืน
- (๔) ยุทธศาสตร์การเติบโตที่เป็นมิตรกับสิ่งแวดล้อมเพื่อการพัฒนาอย่างยั่งยืน
- (๕) ยุทธศาสตร์การเสริมสร้างความมั่นคงแห่งชาติเพื่อการพัฒนาประเทศสู่ความมั่งคั่งและยั่งยืน
- (๖) ยุทธศาสตร์การบริหารจัดการในภาครัฐ การป้องกันการทุจริตประพฤติมิชอบและธรรมาภิบาลในสังคมไทย
- (๗) ยุทธศาสตร์การพัฒนาโครงสร้างพื้นฐานและระบบโลจิสติกส์

๑.๓ แผนพัฒนาภาค/แผนพัฒนากลุ่มจังหวัด/แผนพัฒนาจังหวัด

๑.๓.๑ แผนพัฒนาภาคตะวันออกเฉียงเหนือ

แผนพัฒนาภาคตะวันออกเฉียงเหนือ ในช่วงแผนพัฒนาเศรษฐกิจและสังคมแห่งชาติ ฉบับที่ ๑๒ (พ.ศ. ๒๕๖๐ - ๒๕๖๔) แผนพัฒนาภาคตะวันออกเฉียงเหนือ เป็นแผนการพัฒนาเชิงพื้นที่ที่จัดทำขึ้นโดย คณะคณะกรรมการบูรณาการนโยบายพัฒนาภาค (ก.บ.ภ) ซึ่งเป็นแผนที่กำหนดเป้าหมาย และทิศทางการ ดำเนินงานของแต่ละภูมิภาคในประเทศ ซึ่งในส่วนของภาคตะวันออกเฉียงเหนือนั้น ได้มีการกำหนดเป้าหมาย “การพัฒนาอีสานสู่มิติใหม่ให้เป็นศูนย์กลางเศรษฐกิจของอนุภูมิภาค ลุ่มแม่น้ำโขง” ผ่านแนวทางการขับเคลื่อน สำคัญ ๖ ด้านดังนี้

๑) บริหารจัดการน้ำให้เพียงพอต่อการพัฒนาเศรษฐกิจและคุณภาพชีวิตอย่างยั่งยืน: พัฒนา แหล่งน้ำเพิ่มปริมาณการกักเก็บ ผันน้ำ ระหว่างลุ่มน้ำ พัฒนาระบบส่งและกระจายน้ำ และบริหารจัดการน้ำ แบบบูรณาการ

๒) แก้ปัญหาความยากจนและพัฒนาคุณภาพชีวิตผู้มีรายได้น้อยเพื่อลดความเหลื่อมล้ำ: พัฒนาอาชีพและรายได้ของคนยากจน พัฒนาคุณภาพชีวิตและจิตสำนึก การพัฒนาความรู้ ทักษะ พัฒนาระบบ การป้องกันและควบคุมโรค พัฒนาโภชนาการแม่และเด็ก และการอำนวยความสะดวก ลดความเหลื่อมล้ำ

๓) สร้างความเข้มแข็งของฐานเศรษฐกิจภายในควบคู่กับการแก้ปัญหาทรัพยากรธรรมชาติและสิ่งแวดล้อม: พัฒนาอาชีพและรายได้ของเกษตรกรรายย่อย พัฒนาทุ่งกุลาร้องไห้ให้เป็นแหล่งผลิตข้าวหอม มะลิ ส่งเสริมการปรับเปลี่ยนไปสู่สินค้าเกษตรชนิดใหม่ พัฒนาเศรษฐกิจชีวภาพ สนับสนุนธุรกิจ SMEs Startup พัฒนาผลิตภัณฑ์ผ้าเพื่อก้าวสู่การเป็นศูนย์กลางแฟชั่นภูมิภาค พัฒนาเมืองศูนย์กลางจังหวัด พื้นฟู ทรัพยากรป่าไม้และรักษาความหลากหลายทางชีวภาพ และสนับสนุนการศึกษาวิชาชีพ

๔) พัฒนาการท่องเที่ยวเชิงบูรณาการ: พัฒนาและส่งเสริมการท่องเที่ยวเชิงประเพณี วัฒนธรรม ส่งเสริมการท่องเที่ยววิถีชีวิตลุ่มน้ำโขง พัฒนาและส่งเสริมการท่องเที่ยวยุคก่อนประวัติศาสตร์ พัฒนาและส่งเสริมการท่องเที่ยวธรรมชาติ และพัฒนาแหล่งท่องเที่ยวและสิ่งอำนวยความสะดวกให้ได้ มาตรฐาน

๕) ใช้โอกาสจากการพัฒนาโครงข่ายคมนาคมขนส่งที่เชื่อมโยงพื้นที่เศรษฐกิจหลักภาคกลาง และพื้นที่ระเบียงเศรษฐกิจภาคตะวันออกเฉียง (EEC) เพื่อพัฒนาเมือง และพื้นที่เศรษฐกิจใหม่: เร่งพัฒนาโครงสร้าง พื้นฐานขนาดใหญ่ที่เชื่อมโยงภาคกับพื้นที่เศรษฐกิจหลักภาคกลางและEEC พัฒนาโครงข่ายระบบการคมนาคม ขนส่งให้สมบูรณ์ พัฒนาพื้นที่รอบสถานีขนส่งระบบรางในเมืองที่มีศักยภาพ

๖) พัฒนาคือความร่วมมือและใช้ประโยชน์จากข้อตกลงกับประเทศ เพื่อนบ้านในการสร้างความ เข้มแข็งทางเศรษฐกิจตามแนวชายแดนและแนวระเบียงเศรษฐกิจ: พัฒนาโครงสร้างพื้นฐานบริเวณด่าน ศุลกากร พัฒนาโครงสร้างพื้นฐานเชื่อมโยงชายแดน และเร่งรัดการดำเนินงานโครงการและมาตรการสำคัญใน เขตเศรษฐกิจพิเศษ

๑.๓.๒ แผนพัฒนากลุ่มจังหวัดภาคตะวันออกเฉียงเหนือตอนบน ๒

ประเด็นการพัฒนาของกลุ่มจังหวัดภาคตะวันออกเฉียงเหนือตอนบน ๒ ได้มีการปรับเปลี่ยนประเด็นการพัฒนาเพื่อให้มีความสอดคล้องกับการพัฒนากลุ่มจังหวัดฯ ให้มากที่สุด ซึ่งใน แผนพัฒนากลุ่มจังหวัดฯ (พ.ศ.๒๕๖๑- ๒๕๖๕) ฉบับทบทวนประจำปีงบประมาณ พ.ศ.๒๕๖๓ ได้มีการทบทวน ประเด็นการพัฒนา ๔ ประเด็นพัฒนาดังต่อไปนี้

๑. การพัฒนาการท่องเที่ยว ๓ ธรรม (ธรรมะ ธรรมชาติ วัฒนธรรม) เชื่อมโยง ประเทศเพื่อนบ้าน

ปลอดภัย

๒. การส่งเสริม พัฒนาการผลิตและสร้างมูลค่าเพิ่มทางการเกษตรและครัวอาหาร

ในพื้นที่

๓. การพัฒนาขีดความสามารถด้านการค้า การลงทุนและโลจิสติกส์ให้กับภาคธุรกิจ

๔. การพัฒนาสังคม สิ่งแวดล้อม และความมั่นคง

๑.๓.๓ แผนพัฒนาจังหวัด

๑) เป้าหมายการพัฒนาจังหวัดสกลนคร

“เป็นแหล่งเกษตรปลอดภัย ก้าวไกลการค้า การลงทุน พัฒนาการท่องเที่ยวสู่อุณหภูมิภาคลุ่มแม่น้ำโขง”

๒) ตัวชี้วัดความสำเร็จตามเป้าหมายการพัฒนาจังหวัดสกลนคร

(๑) เป้าหมายรวม

“ เพิ่มมูลค่าผลิตภัณฑ์มวลรวม และรายได้ของประชาชน ”

(๒) ตัวชี้วัดรวม

- มูลค่าผลิตภัณฑ์มวลรวม จังหวัดสกลนคร (GPP) เพิ่มขึ้นร้อยละ ๕ จากปี

ที่ผ่านมา

- รายได้ต่อหัวต่อปีของประชากรเพิ่มขึ้นร้อยละ ๕ จากปีที่ผ่านมา

๓) ประเด็นการพัฒนาของจังหวัดสกลนคร

- ประเด็นยุทธศาสตร์ที่ ๑ การพัฒนาการเกษตรและอุตสาหกรรม

การเกษตรตามหลักปรัชญาเศรษฐกิจพอเพียง

- ประเด็นยุทธศาสตร์ที่ ๒ การพัฒนาการค้า การลงทุน และการท่องเที่ยว

- ประเด็นยุทธศาสตร์ที่ ๓ การพัฒนาทรัพยากรมนุษย์เพื่อส่งเสริมคุณภาพ

ชีวิตที่ดี

- ประเด็นยุทธศาสตร์ที่ ๔ การพัฒนาทรัพยากรธรรมชาติและสิ่งแวดล้อม

แบบบูรณาการอย่างสมดุลและยั่งยืน

- ประเด็นยุทธศาสตร์ที่ ๕ การบริหารกิจการบ้านเมืองที่ดีตามหลักธรรมาภิ

บาลและความมั่นคง

๔) วัตถุประสงค์

- เพื่อพัฒนาการเกษตรและอุตสาหกรรมเกษตรให้ได้มาตรฐานโดย

นวัตกรรมสู่ความมั่นคงและยั่งยืน

- เพื่อพัฒนาจังหวัดสกลนครเป็นมหานครแห่งพหุเกษตร

- เพื่อพัฒนาผลิตภัณฑ์ชุมชนในจังหวัดให้มีคุณภาพมาตรฐานและสอดคล้อง

กับความต้องการของตลาด

- เพื่อให้การพัฒนาการท่องเที่ยว ๓ ธรรม (ธรรมะ ธรรมชาติ และ

วัฒนธรรมประเพณี)ของจังหวัดสกลนครเป็นที่ยอมรับอย่างแพร่หลาย

- เพื่อให้ประชาชนมีคุณภาพชีวิตที่ดีและดำรงชีวิตตามปรัชญาเศรษฐกิจ

พอเพียง

- เพื่อให้การบริหารการจัดการทรัพยากรธรรมชาติและสิ่งแวดล้อมอย่างบูรณาการมีประสิทธิภาพ และสามารถตอบสนองต่อการพัฒนาที่ยั่งยืน

- เพื่อให้การบริหารงานของจังหวัดสกลนครเป็นไปตามหลักธรรมาภิบาลและความมั่นคงสามารถอำนวยความสะดวกให้แก่ประชาชน ให้ได้รับความพึงพอใจในการรับบริการของจังหวัด ประเด็นการพัฒนาของจังหวัดสกลนครข้างต้น พบว่าทั้ง ๕ ประเด็น มีความเกี่ยวข้องกับการขับเคลื่อนการพัฒนาขององค์การบริหารส่วนตำบลมาเยื้องยุทธศาสตร์การพัฒนาขององค์การบริหารส่วนตำบลที่กำหนดไว้ให้ครอบคลุมทุกมิติการพัฒนา ได้แก่ การพัฒนาการเกษตรกรรมตามหลักปรัชญาเศรษฐกิจพอเพียง การพัฒนาการท่องเที่ยวการกีฬา และนันทนาการ การพัฒนาทรัพยากรมนุษย์เพื่อส่งเสริมสุขภาวะที่ดี การพัฒนาทรัพยากรธรรมชาติและสิ่งแวดล้อมแบบบูรณาการอย่างสมดุลและยั่งยืนการบริหารกิจการบ้านเมืองที่ดีตามหลักธรรมาภิบาลและความมั่นคง

๑.๔ ยุทธศาสตร์การพัฒนาขององค์กรปกครองส่วนท้องถิ่นในเขตจังหวัดสกลนคร

๑.๔.๑ วิสัยทัศน์

“สกลนครนำอยู่ มุ่งสู่นวัตกรรม รองรับ AEC ส่งเสริมเศรษฐกิจพอเพียง”

๑.๔.๒ พันธกิจ

๑. จัดให้มีและบำรุงรักษาโครงสร้างพื้นฐานทางบก ทางน้ำ และไฟฟ้า
๒. ส่งเสริมและพัฒนาคุณภาพชีวิต และพัฒนาการศึกษาของประชาชน
๓. ส่งเสริมและเสริมสร้างการจัดระเบียบชุมชน สังคมและความสงบเรียบร้อย
๔. ส่งเสริมและเสริมสร้างการค้า การลงทุน พาณิชยกรรม เกษตรกรรม
๕. ส่งเสริมและสนับสนุนการท่องเที่ยว ประเพณี ศิลปะ วัฒนธรรมและภูมิปัญญา

ท้องถิ่น

๖. ส่งเสริมและเสริมสร้างการบริหารจัดการทรัพยากรธรรมชาติและสิ่งแวดล้อม
๗. พัฒนาท้องถิ่นร่วมกับองค์กรปกครองส่วนท้องถิ่น ภาคีรัฐ ภาคเอกชน และ

หน่วยงานอื่น

๘. เสริมสร้างความรู้รักสามัคคี และเสริมสร้างความมั่นคง

๑.๔.๓ เป้าหมายการพัฒนา (เป้าประสงค์)

อย่างทั่วถึง

๑. ประชาชนได้รับการบริการสาธารณะด้านโครงสร้างพื้นฐาน อุบโภาค และบริโภาค
๒. ประชาชนมีคุณภาพชีวิตที่ดีขึ้น
๓. ชุมชนและสังคมมีความสงบเรียบร้อย
๔. การค้า การลงทุน พาณิชยกรรม และเกษตรกรรม ได้รับการส่งเสริมอย่างเป็น

ระบบ

๕. ส่งเสริมการท่องเที่ยว เผยแพร่ประเพณี และอนุรักษ์ศิลปวัฒนธรรมอย่างทั่วถึง
๖. ทรัพยากรธรรมชาติและสิ่งแวดล้อมได้รับการอนุรักษ์และฟื้นฟูอย่างยั่งยืน

ครอบคลุมทุกพื้นที่

๗. ประชาชนได้รับการบริการสาธารณะที่ได้มาตรฐานและมีคุณภาพอย่างทั่วถึง
๘. ประชาชนรู้รักสามัคคี และประเทศชาติมั่นคง

๑.๔.๔ ยุทธศาสตร์และกลยุทธ์ ประกอบด้วย ๕ ยุทธศาสตร์ และ ๑๙ กลยุทธ์ ดังนี้
ยุทธศาสตร์ที่ ๑ การพัฒนาการเกษตรและอุตสาหกรรมการเกษตรตามหลัก

ปรัชญาเศรษฐกิจพอเพียง

กลยุทธ์ที่ ๑ พัฒนาระบบการผลิตสินค้าเกษตรให้ปลอดภัยและได้มาตรฐาน
กลยุทธ์ที่ ๒ พัฒนาเกษตรกรและองค์กรให้มีความเข้มแข็ง
กลยุทธ์ที่ ๓ พัฒนาเพิ่มมูลค่าสินค้าเพื่อสร้างความเข้มแข็งด้านการตลาดสินค้า

เกษตรและเชื่อมโยงเครือข่าย

กลยุทธ์ที่ ๔ พัฒนาจัดหาและพัฒนาแหล่งน้ำเพื่อการเกษตร

ยุทธศาสตร์ที่ ๒ การพัฒนาการค้า การลงทุน และการท่องเที่ยว

กลยุทธ์ที่ ๑ พัฒนาส่งเสริมและสืบสานวัฒนธรรม ประเพณี ภูมิปัญญาท้องถิ่นสู่

เศรษฐกิจ สร้างสรรค์

กลยุทธ์ที่ ๒ พัฒนาส่งเสริมและสนับสนุนด้านการท่องเที่ยว

กลยุทธ์ที่ ๓ พัฒนาสร้างความเข้มแข็งของชุมชนและส่งเสริมอาชีพ

ยุทธศาสตร์ที่ ๓ การพัฒนาทรัพยากรมนุษย์เพื่อสร้างศักยภาพในการแข่งขัน

กลยุทธ์ที่ ๑ พัฒนาส่งเสริมให้ชุมชนสามารถพึ่งพาตนเองได้

กลยุทธ์ที่ ๒ พัฒนาจัดระบบการศึกษาให้ทั่วถึง

กลยุทธ์ที่ ๓ พัฒนาส่งเสริมและสนับสนุนการให้บริการสุขภาพอย่างทั่วถึง

ยุทธศาสตร์ที่ ๔ การพัฒนาทรัพยากรธรรมชาติและสิ่งแวดล้อมและพลังงานแบบ

บูรณาการอย่างสมดุลและยั่งยืน

กลยุทธ์ที่ ๑ ส่งเสริมสนับสนุนสร้างจิตสำนึกและความตระหนัก การจัดการการ

อนุรักษ์และฟื้นฟูแหล่งทรัพยากรธรรมชาติอย่างยั่งยืน

กลยุทธ์ที่ ๒ ส่งเสริมสนับสนุนการจัดการสิ่งแวดล้อมที่ดี

กลยุทธ์ที่ ๓ การสาธิตและส่งเสริมด้านพลังงาน และพลังงานทดแทน

ยุทธศาสตร์ที่ ๕ การบริหารกิจการบ้านเมืองที่ดีตามหลักธรรมาภิบาลและความ

มั่นคง

กลยุทธ์ที่ ๑ พัฒนาและปรับปรุงโครงสร้างพื้นฐาน

กลยุทธ์ที่ ๒ พัฒนาป้องกันและบรรเทาสาธารณภัยรักษาความสงบเรียบร้อย

กลยุทธ์ที่ ๓ พัฒนาองค์กรและบุคลากร

กลยุทธ์ที่ ๔ พัฒนาส่งเสริมและสนับสนุนการพัฒนาการเมืองการปกครอง

กลยุทธ์ที่ ๕ กำหนดหลักสูตรการศึกษาเกี่ยวกับระบอบประชาธิปไตยอันมี

พระมหากษัตริย์ทรงเป็นประมุขในสถานศึกษาและประชาชน

กลยุทธ์ที่ ๖ เสริมสร้างความรู้รักสามัคคี และเสริมสร้างความมั่นคงของชาติ

๒. ยุทธศาสตร์ขององค์กรปกครองส่วนท้องถิ่น

๒.๑ วิสัยทัศน์

“ตำบลมายนำอยู่ การเรียนรู้ก้าวหน้า การพัฒนาก้าวหน้า เศรษฐกิจชุมชนก้าวหน้า ด้วยการบริหารจัดการที่ดี”

๒.๒ ยุทธศาสตร์

ยุทธศาสตร์การพัฒนาขององค์การบริหารส่วนตำบลมายนำ มี ๕ ยุทธศาสตร์ ดังนี้

ยุทธศาสตร์ที่ ๑ การพัฒนาการเกษตรกรรมตามหลักปรัชญาเศรษฐกิจพอเพียง

ยุทธศาสตร์ที่ ๒ การพัฒนาการท่องเที่ยวการกีฬา และนันทนาการ

ยุทธศาสตร์ที่ ๓ การพัฒนาทรัพยากรมนุษย์เพื่อส่งเสริมสุขภาวะที่ดี

ยุทธศาสตร์ที่ ๔ การพัฒนาทรัพยากรธรรมชาติและสิ่งแวดล้อมแบบบูรณาการอย่างสมดุล

และยั่งยืน

ยุทธศาสตร์ที่ ๕ การบริหารกิจการบ้านเมืองที่ดีตามหลักธรรมาภิบาลและความมั่นคง

๒.๓ เป้าประสงค์

๑. การพัฒนาการเกษตรกรรมตามหลักปรัชญาเศรษฐกิจพอเพียงสู่ความมั่นคงและยั่งยืน

๒. การพัฒนาการท่องเที่ยวการกีฬา และนันทนาการเป็นที่ยอมรับอย่างแพร่หลายมากขึ้น

๓. ประชาชนมีสุขภาวะที่ดี และดำรงชีวิตตามหลักปรัชญาเศรษฐกิจพอเพียง

๔. การจัดการทรัพยากรธรรมชาติและสิ่งแวดล้อมแบบบูรณาการอย่างมีประสิทธิภาพต่อการพัฒนาที่ยั่งยืน

๕. การบริหารกิจการบ้านเมืองที่ดีตามหลักธรรมาภิบาลและรักษาความมั่นคง ความสงบเรียบร้อย และความปลอดภัยในชีวิตและทรัพย์สิน

เป้าประสงค์รวม

“ตำบลมายนำมีคุณภาพชีวิตที่มั่นคง สาธารณูปโภคมั่นคง”

๒.๔ ตัวชี้วัด

ตัวชี้วัดรวม “จำนวนครัวเรือนมีรายได้ผ่านตามเกณฑ์ จปฐ. ไม่น้อยกว่าร้อยละ ๙๕”

๒.๕ ค่าเป้าหมาย

ค่าเป้าหมายรวม “ประชาชนตำบลมายนำมีสุขภาวะที่ดี”

๒.๖ กลยุทธ์

ประเด็นยุทธศาสตร์	กลยุทธ์
๑. การพัฒนาการเกษตรกรรมตามหลักปรัชญาเศรษฐกิจพอเพียง	๑. ส่งเสริมอาชีพและการมีงานทำของประชาชน ๒. สนับสนุนให้มีการเพิ่มผลผลิตและขยายตลาดการส่งออกสินค้าชุมชน ๓. เพิ่มประสิทธิภาพการผลิตสินค้าการเกษตร ๔. เสริมสร้างศักยภาพให้ประชาชนในภาคการเกษตรให้มีการเพิ่มผลผลิตและขยายตลาดการส่งออกสินค้าชุมชน
๒. การพัฒนาการท่องเที่ยว การกีฬา และนันทนาการ	๑. ส่งเสริม สนับสนุนการท่องเที่ยว การกีฬา และนันทนาการ ๒. จัดให้มีและบำรุงรักษาสถานที่ท่องเที่ยว สถานที่พักผ่อนหย่อนใจ ๓. ส่งเสริมสนับสนุนอนุรักษ์และฟื้นฟูศิลปวัฒนธรรม ประเพณีท้องถิ่น
๓. การพัฒนาทรัพยากรมนุษย์เพื่อส่งเสริมสุขภาพที่ดี	๑. พัฒนาคณะให้มีคุณภาพให้รู้เท่าทันการเปลี่ยนแปลงของสังคม ๒. การสงเคราะห์ การส่งเสริมสวัสดิการและการส่งเสริมคุณภาพชีวิตคนชรา คนพิการ ผู้ด้อยโอกาส ผู้ติดเชื้อเอชไอวีและผู้ยากจน ๓. การส่งเสริมสุขภาพและการป้องกันควบคุมโรค ๔. ส่งเสริมการศึกษา ศาสนา ประเพณีและวัฒนธรรม ๕. สร้างและพัฒนาเครือข่ายการแลกเปลี่ยนเรียนรู้สำหรับเด็กและเยาวชน ๖. ส่งเสริมอาชีพและการมีงานทำของประชาชน ๗. ส่งเสริมให้ประชาชนในท้องถิ่นมีงานทำตลอดทั้งปี
๔. การจัดการทรัพยากรธรรมชาติและสิ่งแวดล้อมแบบบูรณาการอย่างมีประสิทธิภาพต่อการพัฒนาที่ยั่งยืน	๑. ส่งเสริมการอนุรักษ์ฟื้นฟูทรัพยากรธรรมชาติและสิ่งแวดล้อม ๒. การเพิ่มขีดความสามารถในการรองรับระบบนิเวศน์และคุณค่าของทรัพยากรธรรมชาติและสิ่งแวดล้อม ๓. ส่งเสริมการมีส่วนร่วมจากทุกภาคส่วนในการจัดการขยะ ๔. การจัดการขยะมูลฝอยเชิงรุก ๕. เพิ่มประสิทธิภาพการจัดการทรัพยากรน้ำ ๖. ส่งเสริมการใช้พลังงานทดแทนและอนุรักษ์พลังงาน
๕. การบริหารกิจการบ้านเมืองที่ดีตามหลักธรรมาภิบาลและความมั่นคง	๑. ก่อสร้าง ปรับปรุง บำรุงรักษาเส้นทางคมนาคม แหล่งน้ำ ระบบสาธารณสุขูปโภคและสาธารณูปการอาคาร สถานที่ ๒. การรักษาความปลอดภัยในชีวิตและทรัพย์สินของประชาชน ๓. การพัฒนาองค์กรและบุคลากร ๔. การต่อต้านยาเสพติดและอบายมุข ๕. การพัฒนาท้องถิ่นร่วมกับหน่วยงานอื่น ๖. การส่งเสริมการปกครองระบอบประชาธิปไตย อันมีพระมหากษัตริย์ทรงเป็นประมุข ๗. พัฒนาสมรรถนะข้าราชการ พนักงานของ อบต.มาย สู่องค์กรสมรรถนะสูง ๘. การบริหารจัดการบ้านเมืองที่ดีตามหลักธรรมาภิบาลในการบริหารงานเพื่อการพัฒนาท้องถิ่น ๙. การจัดระเบียบสังคมเพื่อความสงบสุขเรียบร้อย ๑๐. การดูแลรักษา และคุ้มครองป้องกันที่ดินอันเป็นที่สาธารณะสมบัติของแผ่นดิน

เป้าหมาย ตัวชี้วัด และกลยุทธ์ การพัฒนาท้องถิ่น

ยุทธศาสตร์ที่ ๑ การพัฒนาการเกษตรกรรมหลักปรัชญาเศรษฐกิจพอเพียง

เป้าหมาย	ตัวชี้วัด	ค่าเป้าหมาย				กลยุทธ์
		พ.ศ. ๒๕๖๑	พ.ศ. ๒๕๖๒	พ.ศ. ๒๕๖๓	พ.ศ. ๒๕๖๔	
๑. พัฒนาการเกษตรกรรมตามหลักปรัชญาเศรษฐกิจพอเพียง	๑. จำนวนผู้ผ่านการอบรมการเกษตรตามหลักปรัชญาเศรษฐกิจพอเพียง	๕๐ คน	๕๐ คน	๕๐ คน	๕๐ คน	๑. ส่งเสริมอาชีพและการมีงานทำของประชาชน ๒. สนับสนุนให้มีการเพิ่มผลผลิตและขยายตลาดการส่งออกสินค้าชุมชน ๓. เพิ่มประสิทธิภาพการผลิตสินค้าการเกษตร ๔. เสริมสร้างศักยภาพให้ประชาชนในภาคการเกษตร
	๒. รายได้เฉลี่ยครัวเรือนต่อปีเพิ่มขึ้น	ร้อยละ ๕	ร้อยละ ๕	ร้อยละ ๕	ร้อยละ ๕	

ยุทธศาสตร์ที่ ๒ การพัฒนาการท่องเที่ยว การกีฬา และนันทนาการ

เป้าหมาย	ตัวชี้วัด	ค่าเป้าหมาย				กลยุทธ์
		พ.ศ. ๒๕๖๑	พ.ศ. ๒๕๖๒	พ.ศ. ๒๕๖๓	พ.ศ. ๒๕๖๔	
๑. การท่องเที่ยว การกีฬา และนันทนาการเป็นที่ ยอมรับอย่างแพร่หลาย มากขึ้น	๑. จำนวนแหล่งท่องเที่ยว การกีฬาและนันทนาการ ได้รับการพัฒนาเพิ่มขึ้น	๕๐ คน	๕๐ คน	๕๐ คน	๕๐ คน	๕๐ คน
	๒. ร้อยละของจำนวน นักท่องเที่ยวที่เพิ่มขึ้นใน แต่ละปี	ร้อยละ ๓	ร้อยละ ๓	ร้อยละ ๓	ร้อยละ ๓	ร้อยละ ๓

๑. ส่งเสริม สนับสนุนการ
ท่องเที่ยว การกีฬา และ
นันทนาการ
๒. จัดให้มีและบำรุงรักษา
สถานที่ท่องเที่ยว สถานที่
พักผ่อนหย่อนใจ
๓. ส่งเสริมสนับสนุนอนุรักษ์
และฟื้นฟูศิลปวัฒนธรรม
ประเพณีท้องถิ่น

ยุทธศาสตร์ที่ ๓ การพัฒนาทรัพยากรมนุษย์เพื่อส่งเสริมสุขภาพที่ดี

เป้าหมาย	ตัวชี้วัด	ค่าเป้าหมาย					กลยุทธ์
		พ.ศ. ๒๕๖๑	พ.ศ. ๒๕๖๒	พ.ศ. ๒๕๖๓	พ.ศ. ๒๕๖๔	พ.ศ. ๒๕๖๕	
๑. ประชาชนมีสุขภาพที่ดี และดำรงชีวิตตามหลักปรัชญาเศรษฐกิจพอเพียง	๑. จำนวนครัวเรือนที่มี รายได้เฉลี่ยต่ำกว่าเกณฑ์ จปฐ. ลดลง	ร้อยละ ๕	ร้อยละ ๕	ร้อยละ ๕	ร้อยละ ๕	ร้อยละ ๕	๑. พัฒนาคณะใหม่คุณภาพให้รู้เท่าทันการเปลี่ยนแปลงของสังคม ๒. การส่งเสริมสุขภาพชีวิตคนชรา คน และการส่งเสริมคุณภาพชีวิตคนชรา คนพิการ ผู้ด้อยโอกาส ผู้ติดเชื้อเอดส์และผู้ยากจน ๓. การส่งเสริมสุขภาพและการป้องกันควบคุมโรค ๔. ส่งเสริมการศึกษา ศาสนา ประเพณี และวัฒนธรรม ๕. สร้างและพัฒนาศูนย์สุขภาพเด็กและเยาวชน
	๒. รายได้เฉลี่ยครัวเรือนต่อปีเพิ่มขึ้น	ร้อยละ ๓	ร้อยละ ๓	ร้อยละ ๓	ร้อยละ ๓	ร้อยละ ๓	
	๓. การส่งเสริมสวัสดิการ และการส่งเสริมคุณภาพชีวิตผู้สูงอายุ ผู้พิการ และผู้ติดเชื้อเอดส์	ร้อยละ ๑๐๐	ร้อยละ ๑๐๐	ร้อยละ ๑๐๐	ร้อยละ ๑๐๐	ร้อยละ ๑๐๐	
๒. ประชาชนได้รับบริการส่งเสริมอาชีพเป็นประจำทุกปี	จำนวนผู้ผ่านการฝึกอบรมอาชีพ	๓๐ คน	๓๐ คน	๓๐ คน	๓๐ คน	๓๐ คน	ส่งเสริมอาชีพและการมีงานทำของประชาชน
๓. ประชาชนครัวเรือนมีรายได้เพียงพอจนไปถึงการอยู่ดีกินดี	๑. จำนวนครัวเรือนที่มี รายได้เฉลี่ยต่ำกว่าเกณฑ์ จปฐ. ลดลง	ร้อยละ ๕	ร้อยละ ๕	ร้อยละ ๕	ร้อยละ ๕	ร้อยละ ๕	ส่งเสริมให้ประชาชนในท้องถิ่นมีงานทำตลอดทั้งปี
	๒. รายได้เฉลี่ยครัวเรือนต่อปีเพิ่มขึ้น	ร้อยละ ๓	ร้อยละ ๓	ร้อยละ ๓	ร้อยละ ๓	ร้อยละ ๓	

ยุทธศาสตร์ที่ ๔ การจัดการทรัพยากรธรรมชาติและสิ่งแวดล้อมแบบบูรณาการอย่างมีประสิทธิภาพต่อการพัฒนาที่ยั่งยืน

เป้าหมาย	ตัวชี้วัด	ค่าเป้าหมาย				กลยุทธ์
		พ.ศ. ๒๕๖๑	พ.ศ. ๒๕๖๒	พ.ศ. ๒๕๖๓	พ.ศ. ๒๕๖๔	
๑. การจัดการทรัพยากรธรรมชาติและสิ่งแวดล้อม ตอบสนองต่อการพัฒนาที่ยั่งยืน	๑. ร้อยละจำนวนพื้นที่ป่าไม้ของตำบลมาบตาพุดเพิ่มขึ้น	ร้อยละ ๕	ร้อยละ ๕	ร้อยละ ๕	ร้อยละ ๕	๑. ส่งเสริมการอนุรักษ์พื้นที่ป่า ทรัพยากรธรรมชาติและสิ่งแวดล้อม ๒. การเพิ่มขีดความสามารถในการรองรับระบบนิเวศน์และการร่อยของทรัพยากรธรรมชาติและสิ่งแวดล้อม
	๒. ร้อยละสถิติคดีที่เกี่ยวข้องกับป่าไม้ และการทำลายทรัพยากรธรรมชาติลดลง	ร้อยละ ๒๐	ร้อยละ ๒๐	ร้อยละ ๒๐	ร้อยละ ๒๐	
๒. การจัดการขยะมูลฝอยและของเสียอันตรายโดยการมีส่วนร่วมจากทุกภาคส่วนอย่างเป็นระบบและมีประสิทธิภาพเพื่อป้องกันแก้ไข ลด และขจัดขยะที่ส่งผลกระทบต่อสิ่งแวดล้อม	๑. ปริมาณขยะมูลฝอยในพื้นที่ตำบลมาบตาพุดลดลง	ร้อยละ ๑๐	ร้อยละ ๓๐	ร้อยละ ๖๐	ร้อยละ ๙๐	๑. ส่งเสริมการมีส่วนร่วมจากทุกภาคส่วนในการจัดการขยะ ๒. การจัดการขยะมูลฝอยเชิงรุก
	๒. ปริมาณขยะรีไซเคิลจากการคัดแยกขยะเพิ่มขึ้น	ร้อยละ ๕	ร้อยละ ๕	ร้อยละ ๕	ร้อยละ ๕	
	๓. ร้อยละของครัวเรือนนำขยะมูลฝอยกลับมาใช้ประโยชน์เพิ่มขึ้น	ร้อยละ ๑๐	ร้อยละ ๓๐	ร้อยละ ๖๐	ร้อยละ ๙๐	
	๔. ร้อยละของครัวเรือนวัด โรงเรียน สถานที่ราชการ มีการจัดการขยะต้นทาง	ร้อยละ ๑๐	ร้อยละ ๓๐	ร้อยละ ๖๐	ร้อยละ ๙๐	

เป้าหมาย	ตัวชี้วัด	ค่าเป้าหมาย					กลยุทธ์
		พ.ศ. ๒๕๖๑	พ.ศ. ๒๕๖๒	พ.ศ. ๒๕๖๓	พ.ศ. ๒๕๖๔	พ.ศ. ๒๕๖๕	
๓. การบริหารจัดการทรัพยากรน้ำเพื่อป้องกันและแก้ไขปัญหาภัยพิบัติการน้ำแล้ง น้ำท่วม และแหล่งน้ำเพื่อการเกษตร	๑. พัฒนาแหล่งน้ำเพื่อการอุปโภค บริโภคและการเกษตรสำหรับชุมชนหมู่บ้านเพิ่มขึ้น ๒. จำนวนพื้นที่น้ำแล้งพื้นที่น้ำท่วมได้รับการแก้ไขเพิ่มขึ้น	๑ แห่ง	๑ แห่ง	๑ แห่ง	๑ แห่ง	๑ แห่ง	เพิ่มประสิทธิภาพการจัดการทรัพยากรน้ำ
๔. การใช้พลังงานทดแทนการใช้อุปกรณ์ประหยัดพลังงานที่เป็นมิตรกับสิ่งแวดล้อม	จำนวนครัวเรือนที่ได้รับ การส่งเสริมการใช้พลังงานทดแทนและการอนุรักษ์	-	-	๑๐ ครัวเรือน	๑๕ ครัวเรือน	๒๐ ครัวเรือน	ส่งเสริมการใช้พลังงานทดแทน และอนุรักษ์พลังงาน

ยุทธศาสตร์ที่ ๕ การบริหารกิจการบ้านเมืองที่ดีตามหลักธรรมาภิบาลและความมั่นคง

เป้าหมาย	ตัวชี้วัด	ค่าเป้าหมาย					กลยุทธ์
		พ.ศ. ๒๕๖๑	พ.ศ. ๒๕๖๒	พ.ศ. ๒๕๖๓	พ.ศ. ๒๕๖๔	พ.ศ. ๒๕๖๕	
๑. การบริการประชาชนอย่างประทับใจ	๑. ร้อยละของประชาชนที่มีความพึงพอใจในการบริการของ อบต.มาย	ร้อยละ ๘๐	ร้อยละ ๘๐	ร้อยละ ๘๐	ร้อยละ ๘๐	ร้อยละ ๘๐	๑. พัฒนาสมรรถนะข้าราชการ พนักงานของ อบต.มาย ผู้องค์กรสมรรถนะสูง ๒. ก่อสร้าง ปรับปรุง บำรุงรักษาเส้นทางคมนาคม แหล่งน้ำระบบสาธารณูปโภคและสาธารณูปโภคอาคาร สถานที่ ๓. การรักษาความปลอดภัยในชีวิตและทรัพย์สินของประชาชน ๔. การพัฒนาองค์กรและบุคลากร ๕. การต่อต้านยาเสพติดและอบายมุข ๖. การพัฒนาท้องถิ่นร่วมกับหน่วยงานอื่น ๗. การส่งเสริมการปกครองระบอบประชาธิปไตย
	๒. ร้อยละของการช่วยเหลือผู้ประสบภัยพิบัติได้มาตรฐาน	ร้อยละ ๑๐๐	ร้อยละ ๑๐๐	ร้อยละ ๑๐๐	ร้อยละ ๑๐๐	ร้อยละ ๑๐๐	

เป้าหมาย	ตัวชี้วัด	ค่าเป้าหมาย					กลยุทธ์
		พ.ศ. ๒๕๖๑	พ.ศ. ๒๕๖๒	พ.ศ. ๒๕๖๓	พ.ศ. ๒๕๖๔	พ.ศ. ๒๕๖๕	
๒. การบริหารจัดการบ้านเมืองที่ดีตามหลักธรรมาภิบาลในการบริหารงานเพื่อการพัฒนาท้องถิ่น	๑. ประชาชนได้รับบริการสาธารณะที่ได้มาตรฐานและมีคุณภาพอย่างทั่วถึง	ร้อยละ ๑๐๐	ร้อยละ ๑๐๐	ร้อยละ ๑๐๐	ร้อยละ ๑๐๐	ร้อยละ ๑๐๐	๑. การบริหารจัดการบ้านเมืองที่ดีตามหลักธรรมาภิบาลในการบริหารงานเพื่อการพัฒนาท้องถิ่น ๒. ก่อสร้าง ปรับปรุง บำรุงรักษาเส้นทางคมนาคม แหล่งน้ำระบบสาธารณูปโภคและสาธารณูปการอาคารสถานที่ ๓. การรักษาความปลอดภัยในชีวิตและทรัพย์สินของประชาชน ๔. การพัฒนาองค์กรและบุคลากร ๕. การต่อต้านยาเสพติดและอบายมุข ๖. การพัฒนาท้องถิ่นร่วมกับหน่วยงานอื่น ๗. การส่งเสริมการปกครองระบอบประชาธิปไตย อันมีพระมหากษัตริย์ทรงเป็นประมุข ๘. การจัดระเบียบสังคมเพื่อความสงบสุขเรียบร้อย
	๒. ร้อยละของข้อร้องเรียนร้องทุกข์ได้รับการแก้ไขตามขั้นตอนและระยะเวลาที่กำหนด	ร้อยละ ๘๐	ร้อยละ ๘๐	ร้อยละ ๘๐	ร้อยละ ๘๐	ร้อยละ ๘๐	
	๓. จำนวนกิจกรรม/โครงการที่ส่งเสริมการป้องกันและปราบปรามเกี่ยวกับกาทุจริตประพฤติมิชอบของ อบต.มายเพิ่มขึ้น	๑ กิจกรรม/โครงการ	๑ กิจกรรม/โครงการ	๑ กิจกรรม/โครงการ	๑ กิจกรรม/โครงการ	๑ กิจกรรม/โครงการ	
๓. มีการรักษาความมั่นคง ความสงบเรียบร้อย ความปลอดภัยในชีวิตและทรัพย์สิน	๑. ร้อยละของความพึงพอใจของประชาชนต่อการรักษาความสงบเรียบร้อย ความปลอดภัยในชีวิตและทรัพย์สิน	ร้อยละ ๘๐	ร้อยละ ๘๐	ร้อยละ ๘๐	ร้อยละ ๘๐	ร้อยละ ๘๐	๑. การรักษาความปลอดภัยในชีวิตและทรัพย์สินของประชาชน ๒. การต่อต้านยาเสพติดและอบายมุข ๓. การจัดระเบียบสังคมเพื่อความสงบสุขเรียบร้อย ๔. การพัฒนาท้องถิ่นร่วมกับหน่วยงานอื่น ๕. การส่งเสริมการปกครองระบอบประชาธิปไตย อันมีพระมหากษัตริย์ทรงเป็นประมุข ๖. การดูแลรักษา และคุ้มครองป้องกันที่ดินอันเป็นที่สาธารณะสมบัติของแผ่นดิน
	๒. คดีเกี่ยวกับยาเสพติด เด็ก เยาวชน ร่างกาย ชีวิต ทรัพย์สินในพื้นที่ตำบลมายลดลง	ร้อยละ ๕	ร้อยละ ๕	ร้อยละ ๕	ร้อยละ ๕	ร้อยละ ๕	

๒.๗ จุดยืนทางยุทธศาสตร์

๑. ส่งเสริม สนับสนุนให้เกิดการเรียนรู้ในชุมชน เพื่อพัฒนาศักยภาพให้กับคนในท้องถิ่น
๒. ส่งเสริม สนับสนุนให้ประชาชน เข้ามามีส่วนร่วมในการพัฒนาตำบล
๓. ส่งเสริมสนับสนุนให้ประชาชนกลุ่มองค์กรและชุมชนจัดทำโครงการพัฒนาแก้ไขปัญหาของ

ชุมชน

๔. ส่งเสริมสนับสนุนการประกอบอาชีพของบุคคล กลุ่มอาชีพให้มีรายได้เพียงพอ
๕. สร้างงาน สร้างอาชีพ และจัดให้มีการจ้างแรงงานในท้องถิ่นไม่ให้เกิดการว่างงาน
๖. การบริการจัดการต้องทำอย่างรวดเร็ว มีคุณภาพ โปร่งใส ยุติธรรมประชาชนตรวจสอบได้
๗. โครงการพัฒนา แก้ไขปัญหาชุมชน ต้องเกิดจากความต้องการของประชาชน
๘. ส่งเสริม สนับสนุนให้ตำบลมาเป็นแหล่งท่องเที่ยว
๙. จัดการให้มีสาธารณูปโภค สาธารณูปการ การคมนาคม รวดเร็วทั่วถึง

๒.๘ ความเชื่อมโยงของยุทธศาสตร์ในภาพรวม

ความเชื่อมโยงของยุทธศาสตร์การพัฒนาขององค์การบริหารส่วนตำบลมามุ่งเน้นในการพัฒนา ด้านโครงสร้างพื้นฐานเกี่ยวกับการคมนาคมขนส่ง รวมทั้งการพัฒนาในด้านการส่งเสริมอาชีพ การสร้างรายได้ ให้กับราษฎรในตำบล เนื่องจากในเขตพื้นที่ความรับผิดชอบของตำบลมา มีเนื้อที่ ๘๑ ตารางกิโลเมตร ซึ่งถือว่าเป็นพื้นที่จำนวนมากยากต่อการพัฒนาเส้นทางการคมนาคมให้ทั่วถึง เนื่องจากตำบลมา เป็น องค์การบริหารส่วนตำบลขนาดกลาง งบประมาณในการดำเนินงานในด้านการพัฒนาด้านโครงสร้างพื้นฐาน ยังมีไม่เพียงพอต่อการดำเนินการ ซึ่งองค์การบริหารส่วนตำบลมา ได้เร่งพัฒนาด้านโครงสร้างพื้นฐานเพื่อให้ ประชาชนได้รับความสะดวกและเกิดความปลอดภัยในการสัญจร รวมถึงในด้านการพัฒนาอาชีพ เพื่อเป็นการ สร้างรายได้ให้กับประชาชนในพื้นที่ อย่างต่อเนื่อง

๓. การวิเคราะห์เพื่อพัฒนาท้องถิ่น

๓.๑ การวิเคราะห์กรอบการจัดทำยุทธศาสตร์ขององค์กรปกครองส่วนท้องถิ่น

การวิเคราะห์ศักยภาพเพื่อประเมินสภาพการพัฒนาในปัจจุบันและโอกาสในการพัฒนาในอนาคต ขององค์การบริหารส่วนตำบลเป็นการประเมินถึงโอกาสและภาวะคุกคามหรือข้อจำกัดอันเป็นสภาวะ แวดล้อมภายนอกที่มีผลต่อการพัฒนาท้องถิ่นรวมถึงจุดแข็งและจุดอ่อนของท้องถิ่นอันเป็นสภาวะแวดล้อม ภายในขององค์กรปกครองส่วนท้องถิ่นโดยใช้เทคนิคการ SWOT analysis เพื่อพิจารณาศักยภาพการพัฒนาดังนี้

๑. ปัจจัยภายใน

ด้าน	จุดแข็งในการพัฒนา	จุดอ่อนในการพัฒนา
๑. ด้านการบริหาร	๑.๑ การประสานงาน : มีความร่วมมือ ร่วมใจในการปฏิบัติงานเนื่องจากมีความ สามัคคีกันภายในองค์กรและทราบ วัตถุประสงค์ในการปฏิบัติงานอย่าง ชัดเจน ๑.๒ การมอบอำนาจ : ตามศักยภาพ ภายใต้อำนาจหน้าที่ในขอบเขตของ กฎหมาย ๑.๓ การกำกับดูแล : เป็นไปอย่าง สม่ำเสมอเพื่อความเรียบร้อย	๑.๑ การแบ่งส่วนราชการ : ยังไม่ ครอบคลุมภารกิจทั้งหมด ๑.๒ การวางแผน : ประชาชนมีส่วน ร่วมในการกำหนดแนวทางการ พัฒนาในระดับต่ำ
๒. ด้านระเบียบ กฎหมาย ข้อบัญญัติ	องค์กรปกครองส่วนท้องถิ่นสามารถออก กฎหมายท้องถิ่น บังคับใช้ในท้องถิ่นของ ตนเองได้	๒.๑ การออกข้อบัญญัติ : ประชาชนยังเข้ามามีส่วนร่วมน้อย ๒.๒ การบังคับใช้ยังไม่สามารถ บังคับใช้เท่าที่ควร
๓. ด้านบุคลากร	๓.๑ วินัย : มีวินัย และปฏิบัติตาม ระเบียบ ๓.๒ พฤติกรรม : ประพฤติตัวเป็น ตัวอย่างที่ดี มีความน่าเชื่อถือ ๓.๓ ความเจริญก้าวหน้า : เปิดโอกาส และสนับสนุนให้พนักงานส่วนตำบล ลูกจ้าง พนักงานจ้าง เข้าสอบแข่งขันใน ระดับที่สูงขึ้น	๓.๑ คุณภาพของงาน: ปานกลาง ควรให้ความรู้เพิ่มเติม ๓.๒ ทักษะคติ : ปานกลาง ควรให้ ความรู้เพิ่มเติม ๓.๒ อัตราค่าจ้าง : ยังไม่เหมาะสม กับปริมาณของงาน
๔. ด้านงบประมาณ	๔.๑ องค์กรปกครองส่วนท้องถิ่นมีเงิน อุดหนุนและเงินภาษีที่รัฐจัดสรรให้ ๔.๒ องค์กรปกครองส่วนท้องถิ่น สามารถหารายได้เองได้	๔.๑ การชำระภาษี : ประชาชนใน พื้นที่ยังขาดความตื่นตัวในการร่วม รับผิดชอบเรื่องภาษีต่างๆ ๔.๒ องค์กรบริหารส่วนตำบล มีรายได้ที่จัดเก็บเองน้อยเนื่องจาก เป็นพื้นที่ทางการเกษตรส่วนใหญ่
๕. ด้านทรัพยากร เครื่องมือและอุปกรณ์ใน การทำงาน	จำนวน : เหมาะสมกับปริมาณงาน	เทคโนโลยีทันสมัย: มีการ นำมาใช้ แต่บุคลากรยังขาดความรู้ ในการใช้ให้เกิดประโยชน์สูงสุด

๒. ปัจจัยภายนอก

ด้าน	โอกาสในการพัฒนา	อุปสรรคในการพัฒนา
๑. ด้านการเมือง	๑.๑ ระดับความขัดแย้ง : มีมากเป็นโอกาสที่แต่ละฝ่ายต่างตรวจสอบการทำงานของกันและกัน ส่งผลดีต่อประชาชนและท้องถิ่น	๑.๑ กลุ่มผลประโยชน์ : นักการเมืองเป็นนักธุรกิจที่มุ่งหากำไรจากการเข้ามาดำรงตำแหน่งทางการเมือง
๒. ด้านเศรษฐกิจ	๒.๑ เศรษฐกิจรวม : ประชาชนเริ่มต้นตัวในการใช้จ่ายอย่างประหยัดและพอเพียง	๒.๑ สารธารณภัย : เกิดน้ำท่วมในฤดูฝนทำให้เกษตรกรได้รับผลกระทบในการทำการเกษตร
๓. ด้านสังคม	๓.๑ วัฒนธรรม : มีการฟื้นฟู สนับสนุน วัฒนธรรมประเพณี ในท้องถิ่น ๓.๒ การสื่อสาร : มีความสะดวกรวดเร็ว	๓.๑ สังคม : เป็นสังคมเมืองที่มีความเอื้ออาทรลดน้อยลง และเห็นแก่ตัวมากขึ้นทำให้ขาดการรวมพลัง
๔. ด้านนโยบายรัฐบาล	๔.๑ การกำหนดนโยบาย : มีการริเริ่มนโยบายใหม่ ๆ สามารถตอบสนองความต้องการของประชาชนได้	๔.๑ การปฏิบัติตามนโยบาย: เป็นนโยบายใหม่ซึ่งบุคลากรยังขาดแนวทางในการดำเนินงาน
๕. ด้านเทคโนโลยี	๕.๑ การคิดค้น : เทคโนโลยีราคาถูกลง เนื่องจากสามารถคิดค้นและผลิตได้เองในประเทศ	๕.๑ สัญญาณอินเทอร์เน็ตไม่เสถียร ๕.๒ ไฟฟ้าดับค่อนข้างบ่อย

๓.๒ การประเมินสถานการณ์สภาพแวดล้อมภายนอกที่เกี่ยวข้อง

องค์การบริหารส่วนตำบลมามีโครงสร้างของชุมชนและบริเวณพื้นที่ต่อเนื่องสามารถสรุปสภาพปัญหาของชุมชนได้ ดังนี้

๑. ปัญหาด้านการคมนาคมและขนส่ง ปัจจุบันองค์การบริหารส่วนตำบลมามีถนนเชื่อมโยงกับชุมชนในเขต อปท.อื่น ระบบและโครงข่ายถนน แต่ละสายส่วนใหญ่เป็นถนนลูกรัง คอนกรีตและทำให้การคมนาคมไม่สะดวกอีกทั้งการคมนาคมพื้นที่อยู่ห่างไกล ในการฝึกอบรมอาชีพประชาชนเดินทางไม่สะดวกเกิดการล่าช้าหรือบางหมู่บ้านก็ไม่สามารถเข้าร่วมโครงการได้

๒. ปัญหาขาดแคลนน้ำเพื่อการเกษตร เนื่องจากพื้นที่มีการประกอบอาชีพหลัก คือ อาชีพการเกษตรกรรม เป็นส่วนใหญ่ทำให้มีความต้องการใช้น้ำค่อนข้างมาก และยังไม่มียระบบจัดเก็บน้ำเพื่อใช้ในฤดูแล้งที่มีประสิทธิภาพและเพียงพอต่อปริมาณการใช้ทั้งๆ ที่มีแหล่งน้ำเพื่อการเกษตรจำนวนมาก แต่ไม่มีแหล่งน้ำขนาดใหญ่เพียงพอต่อการอุปโภคบริโภคของประชาชนทั้งตำบล ทำให้การพัฒนาด้านการเกษตรและการส่งเสริมการเกษตรไม่เป็นไปตามเป้าหมายเท่าที่ควร

๓. ปัญหาด้านสิ่งแวดล้อมชุมชน เนื่องจากองค์การบริหารส่วนตำบลมามีพื้นที่ชนบทและทำการเกษตรเป็นส่วนใหญ่ จึงยังไม่มีโครงการกักเก็บน้ำในพื้นที่ที่มีปัญหาด้านสิ่งแวดล้อมมากนัก แต่ยังมีปัญหาการกัดแยกขยะซึ่งอาจทำให้เกิดปัญหาด้านสุขภาพแวดล้อมชุมชนในอนาคตได้

๔. ปัญหาด้านสาธารณสุขโรคและสาธารณสุขการ

๔.๑ ประชาชนตำบลมาย ยังขาดแคลนน้ำสำหรับการให้บริการน้ำประปา และยังไม่ครอบคลุมทุกพื้นที่

๔.๒ การขยายเขตไฟฟ้าเพื่อการเกษตรยังไม่ครอบคลุมนักเพราะประชาชนบางครอบครัวทำการเกษตร ยังขาดไฟฟ้าเพื่อใช้ในการเกษตร

๕. งบประมาณที่มีอย่างจำกัดในการพัฒนา ทำให้การพัฒนาเป็นแบบค่อยเป็นค่อยไป ทำให้ประชาชนมองเห็นภาพรวมผลการดำเนินงานที่เป็นรูปธรรมไม่ค่อยชัดเจนมากนัก

๔. การเชื่อมโยงแผนยุทธศาสตร์การพัฒนา องค์การบริหารส่วนตำบลมาย พ.ศ. ๒๕๖๑ - ๒๕๖๕

๔.๑ โครงสร้างเชื่อมโยงแผนยุทธศาสตร์การพัฒนา องค์การบริหารส่วนตำบลมาย พ.ศ. ๒๕๖๑ - ๒๕๖๕

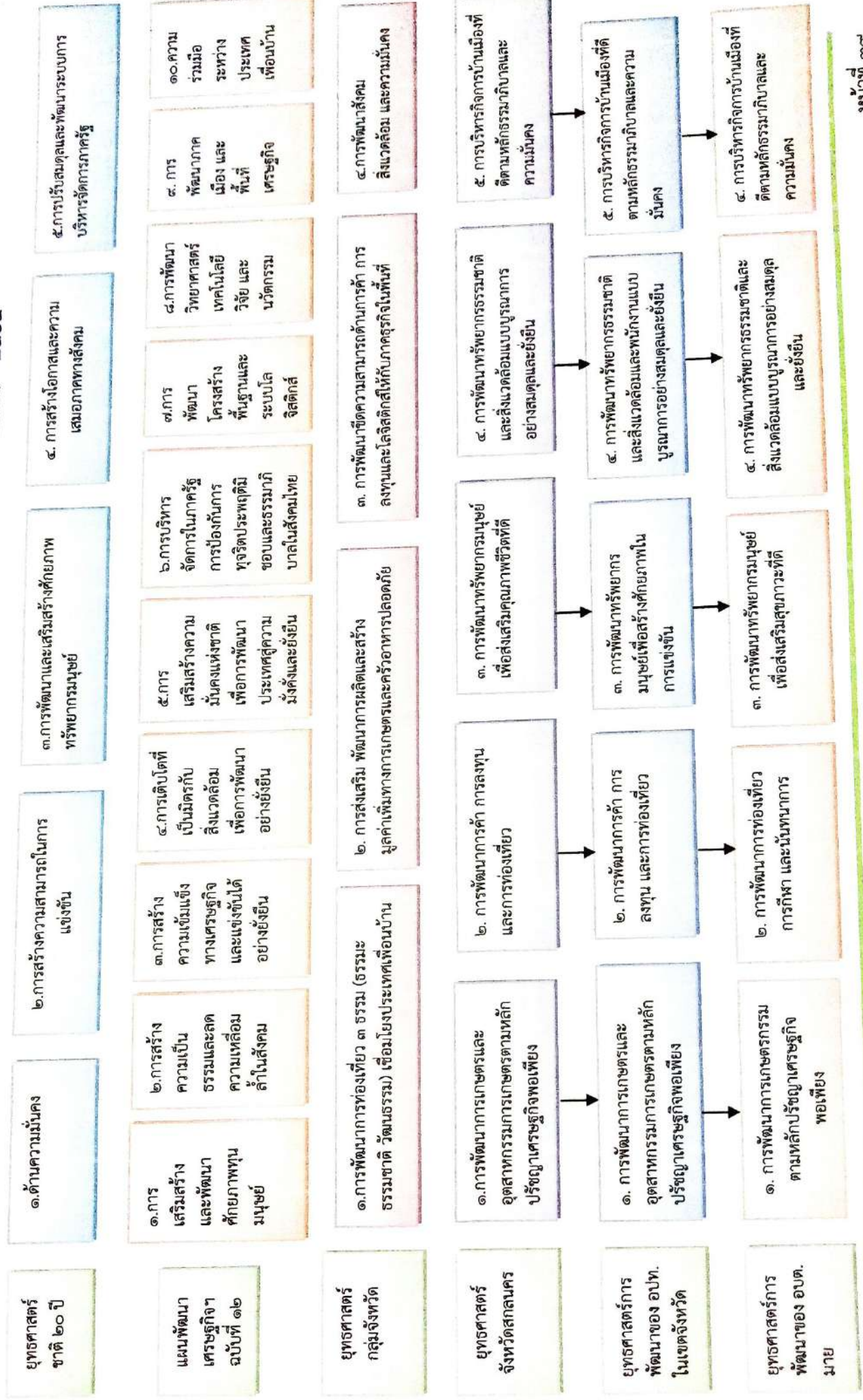

๔.๒ แผนผังยุทธศาสตร์ (strategic map)

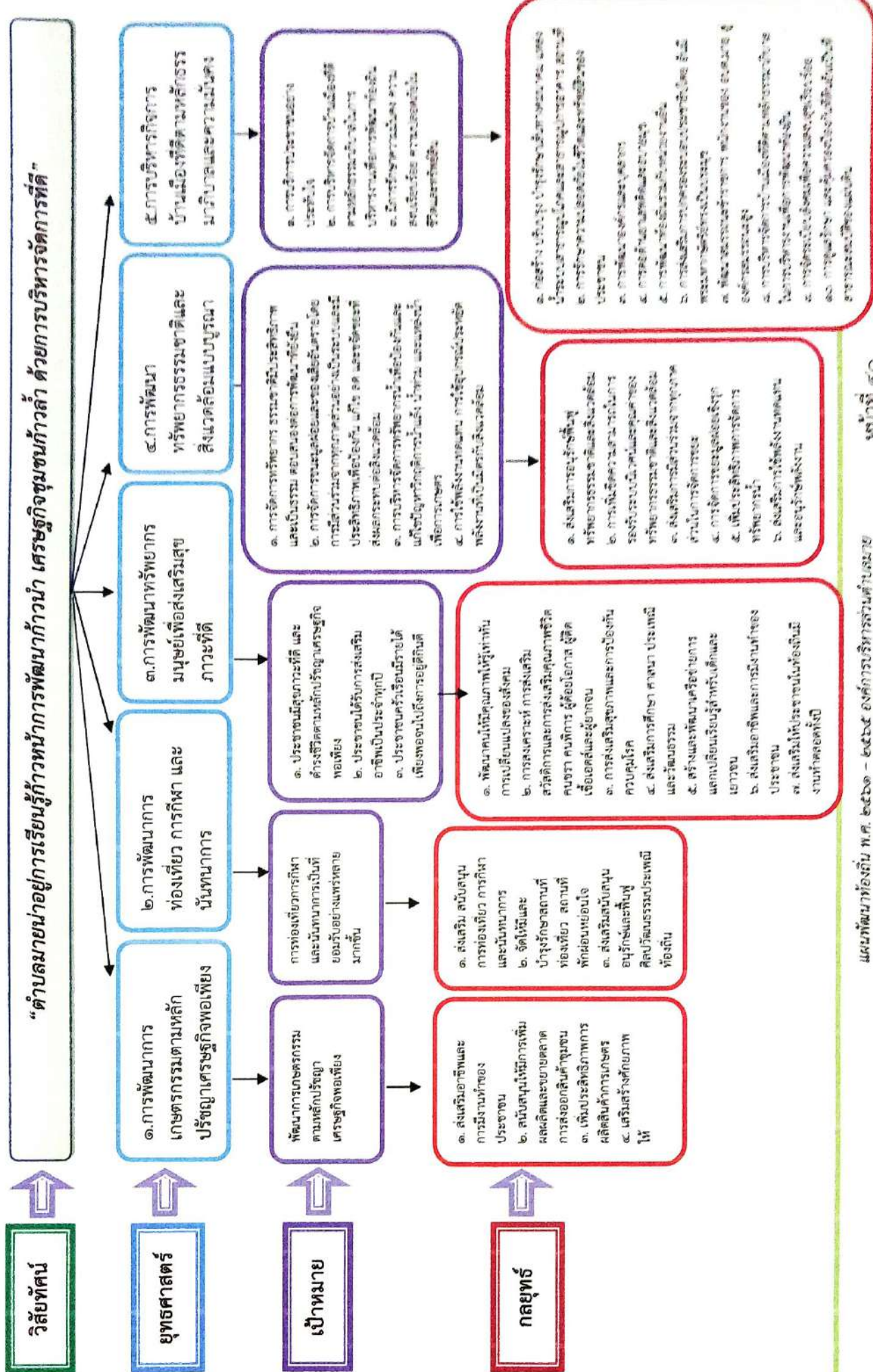

๔.๓ การเชื่อมโยงแผนงานกับกลยุทธ์ของ อบต.มาย

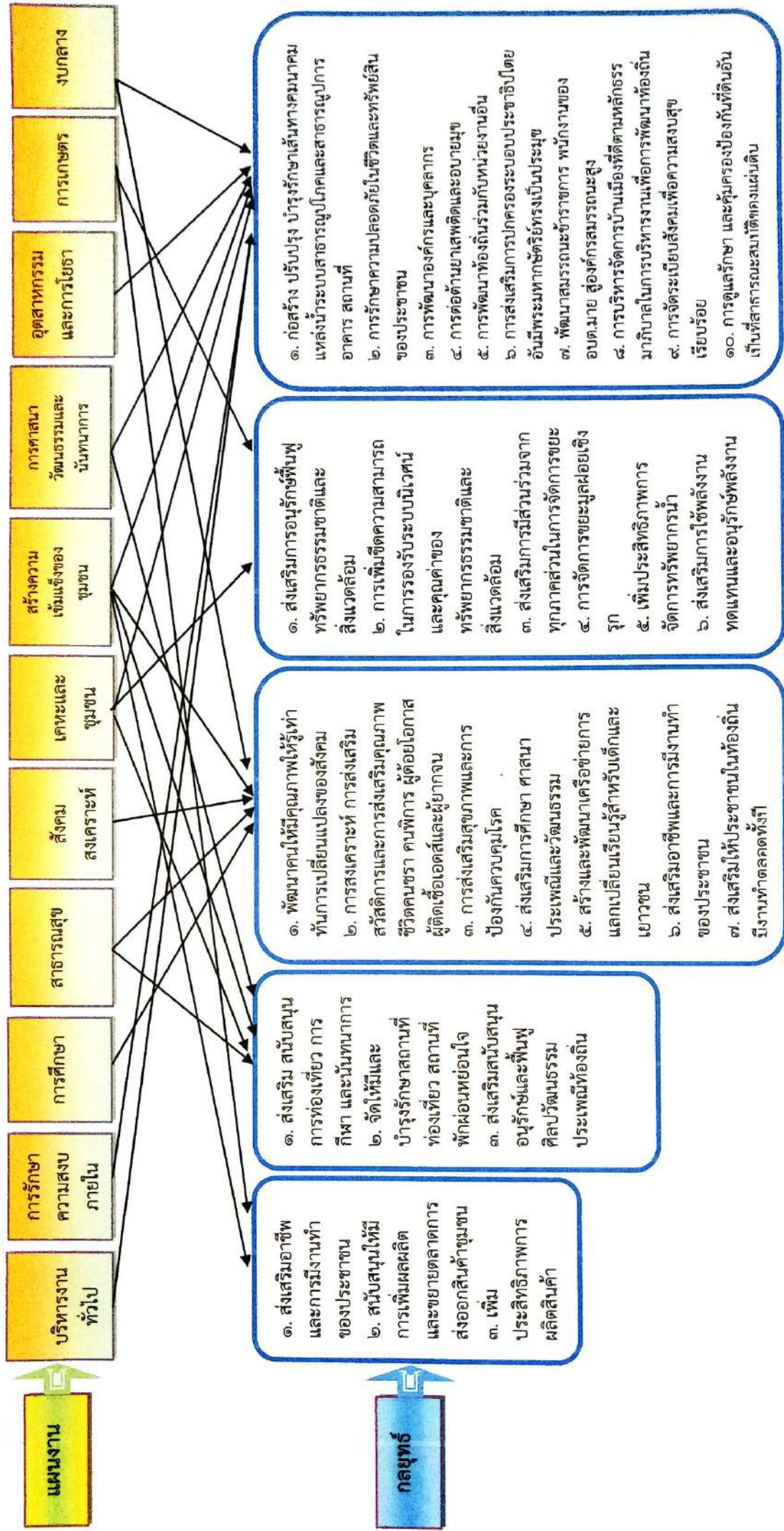

ส่วนที่ ๓

การนำแผนพัฒนาท้องถิ่นไปสู่การปฏิบัติ

๑. ยุทธศาสตร์การพัฒนาและแผนงาน

ที่	ยุทธศาสตร์	ด้าน	แผนงาน	หน่วยงานรับผิดชอบหลัก	หน่วยงานสนับสนุน
๑	ยุทธศาสตร์การพัฒนาการเกษตรกรรมตามหลักปรัชญาเศรษฐกิจพอเพียง	การเศรษฐกิจ	๑.๑ แผนงานการเกษตร	- กองเสริมการเกษตร	
๒	ยุทธศาสตร์การพัฒนาด้านการท่องเที่ยว การกีฬา และนันทนาการ	บริหารงานทั่วไป	๒.๑ แผนงานบริหารงานทั่วไป	- กองเสริมการเกษตร	
		บริการชุมชนและสังคม	๒.๒ แผนงานศาสนาวัฒนธรรมและนันทนาการ	- สำนักงานปลัด	
		บริการชุมชนและสังคม	๒.๓ แผนงานเกษตรและชุมชน	- กองช่าง	
๓	ยุทธศาสตร์การพัฒนาทรัพยากรมนุษย์เพื่อส่งเสริมสุขภาพที่ดี	บริหารงานทั่วไป	๓.๑ แผนงานบริหารงานทั่วไป	- สำนักงานปลัด	
		บริการชุมชนและสังคม	๓.๒ แผนงานสังคมสงเคราะห์	- กองสวัสดิการฯ	- สำนักงานปลัด
		บริการชุมชนและสังคม	๓.๓ แผนงานสาธารณสุข	- สำนักงานปลัด	
		บริการชุมชนและสังคม	๓.๔ แผนงานการศึกษา	- สำนักงานปลัด	
		บริการชุมชนและสังคม	๔.๑ แผนงานเกษตรและชุมชน	- สำนักงานปลัด	- กองช่าง
๔	ยุทธศาสตร์การพัฒนาทรัพยากรธรรมชาติ และสิ่งแวดล้อมแบบบูรณาการอย่างมีประสิทธิภาพต่อการพัฒนาที่ยั่งยืน	การเศรษฐกิจ	๔.๒ แผนงานการเกษตร	- กองช่าง	
		บริการงานทั่วไป	๕.๑ แผนงานบริหารงานทั่วไป	- สำนักงานปลัด	
๕	ยุทธศาสตร์การบริหารกิจการบ้านเมืองที่ดี ตามหลักธรรมาภิบาลและความมั่นคง	บริการชุมชนและสังคม	๕.๒ แผนงานสร้างความเข้มแข็งของชุมชน	- สำนักงานปลัด	
		บริหารงานทั่วไป	๕.๓ แผนงานรักษาความสงบภายใน	- สำนักงานปลัด	- กองช่าง
		บริการชุมชนและสังคม	๕.๔ แผนงานเกษตรและชุมชน	- สำนักงานปลัด	
		การเศรษฐกิจ	๕.๕ แผนงานอุตสาหกรรมและการโยธา	- กองช่าง	

บัญชีสรุปโครงการพัฒนา
แผนพัฒนาท้องถิ่น (พ.ศ. ๒๕๖๑ - ๒๕๖๕)
องค์การบริหารส่วนตำบลมาย อำเภอบ้านม่วง จังหวัดสกลนคร

ยุทธศาสตร์	ปี ๒๕๖๑		ปี ๒๕๖๒		ปี ๒๕๖๓		ปี ๒๕๖๔		ปี ๒๕๖๕		รวม ๕ ปี	
	จำนวนโครงการ	งบประมาณ (บาท)	จำนวนโครงการ	งบประมาณ (บาท)	จำนวนโครงการ	งบประมาณ (บาท)	จำนวนโครงการ	งบประมาณ (บาท)	จำนวนโครงการ	งบประมาณ (บาท)		
๑. ยุทธศาสตร์การพัฒนาการเกษตรกรรมตามหลักปรัชญาเศรษฐกิจพอเพียง												
๑.๑ แผนงานการเกษตร	๔	๑๒๐,๐๐๐	๑๕	๔๔๐,๐๐๐	๑๕	๔๔๐,๐๐๐	๑๕	๔๔๐,๐๐๐	๑๕	๔๔๐,๐๐๐	๖๕	๑,๘๘๐,๐๐๐
รวม	๔	๑๒๐,๐๐๐	๑๕	๔๔๐,๐๐๐	๑๕	๔๔๐,๐๐๐	๑๕	๔๔๐,๐๐๐	๑๕	๔๔๐,๐๐๐	๖๕	๑,๘๘๐,๐๐๐
๒. ยุทธศาสตร์การพัฒนาด้านบริการท่องเที่ยว การกีฬา และนันทนาการ												
๒.๑ แผนงานการเกษตร	๑	๒๐,๐๐๐	๑	๒๐,๐๐๐	๑	๒๐,๐๐๐	๑	๒๐,๐๐๐	๑	๒๐,๐๐๐	๕	๑๐๐,๐๐๐
๒.๒ แผนงานศาสนาวัฒนธรรมและนันทนาการ	๒	๘๐,๐๐๐	๒	๘๐,๐๐๐	๒	๘๐,๐๐๐	๒	๘๐,๐๐๐	๒	๘๐,๐๐๐	๑๐	๔๐๐,๐๐๐
๒.๓ แผนงานคณะและชุมชน	-	-	๒	๔๐,๐๐๐	๒	๔๐,๐๐๐	๒	๔๐,๐๐๐	๒	๔๐,๐๐๐	๘	๑๖๐,๐๐๐
รวม	๓	๑๐๐,๐๐๐	๕	๑๔๐,๐๐๐	๕	๑๔๐,๐๐๐	๕	๑๔๐,๐๐๐	๕	๑๔๐,๐๐๐	๒๑	๕๖๐,๐๐๐
๓. ยุทธศาสตร์การพัฒนาทรัพยากรมนุษย์เพื่อส่งเสริมสุขภาพที่ดี												
๓.๑ แผนงานบริหารงานทั่วไป	๑	๑๘,๐๐๐	๑	๑๘,๐๐๐	๑	๑๘,๐๐๐	๑	๑๘,๐๐๐	๑	๑๘,๐๐๐	๕	๙๐,๐๐๐
๓.๒ แผนงานสังคมสงเคราะห์	๖	๗,๕๕๕,๖๐๐	๘	๘,๒๖๐,๖๐๐	๑๒	๗,๗๗๕,๖๐๐	๑๒	๗,๗๗๕,๖๐๐	๑๒	๗,๗๗๕,๖๐๐	๕๐	๓๙,๑๕๓,๐๐๐
๓.๓ แผนงานสาธารณสุข	๕	๒๙๕,๐๐๐	๓๖	๕๑๓,๘๙๐	๑๕	๕๑๐,๔๔๐	๑๕	๕๑๐,๔๔๐	๑๓	๓๒๕,๔๔๐	๘๔	๒,๑๕๕,๒๑๐
๓.๔ แผนงานการศึกษา	๑๓	๔,๑๑๑,๓๒๘	๑๖	๔,๗๘๙,๕๗๔	๑๘	๔,๗๒๙,๕๗๔	๑๗	๓,๙๒๙,๕๗๔	๑๔	๓,๘๘๙,๕๗๔	๗๘	๒๑,๕๕๕,๖๒๘
รวม	๒๕	๑๑,๙๗๙,๙๒๘	๖๑	๑๓,๕๘๒,๐๖๔	๔๘	๑๓,๕๘๙,๕๗๔	๔๗	๑๒,๕๙๓,๖๑๔	๔๒	๑๒,๒๖๘,๖๑๔	๒๐๓	๕๕,๑๕๓,๗๙๔
๔. ยุทธศาสตร์การพัฒนาทรัพยากรธรรมชาติและสิ่งแวดล้อมแบบบูรณาการอย่างมีประสิทธิภาพพัฒนาที่ยั่งยืน												
๔.๑ แผนงานบริหารงานทั่วไป	๑	๕๐,๐๐๐	๑	๕๐,๐๐๐	๑	๕๐,๐๐๐	๑	๕๐,๐๐๐	๑	๕๐,๐๐๐	๕	๒๕๐,๐๐๐
๔.๒ แผนงานสาธารณสุข	๑	๑๕,๐๐๐	๑	๓๐,๐๐๐	๑	๓๐,๐๐๐	๑	๓๐,๐๐๐	๑	๓๐,๐๐๐	๕	๑๕๐,๐๐๐
รวม	๒	๖๕,๐๐๐	๒	๘๐,๐๐๐	๒	๘๐,๐๐๐	๒	๘๐,๐๐๐	๒	๘๐,๐๐๐	๑๐	๓๙๕,๐๐๐

ยุทธศาสตร์	ปี ๒๕๖๑		ปี ๒๕๖๒		ปี ๒๕๖๓		ปี ๒๕๖๔		ปี ๒๕๖๕		รวม ๕ ปี	
	จำนวนโครงการ	งบประมาณ (บาท)	จำนวนโครงการ	งบประมาณ (บาท)	จำนวนโครงการ	งบประมาณ (บาท)	จำนวนโครงการ	งบประมาณ (บาท)	จำนวนโครงการ	งบประมาณ (บาท)	จำนวนโครงการ	งบประมาณ (บาท)
๕. ยุทธศาสตร์การบริหารกิจการบ้านเมืองที่ดีตามหลักธรรมาภิบาลและความมั่นคง												
๕.๑ แผนงานบริหารงานทั่วไป	๓	๓๕,๐๐๐	๔	๒๒๐,๐๐๐	๕	๓๒๐,๐๐๐	๕	๓๒๐,๐๐๐	๕	๓๒๐,๐๐๐	๒๒	๑,๒๑๕,๐๐๐
๕.๒ แผนงานสร้างความเข้มแข็งของชุมชน	๓	๒๐๐,๐๐๐	๕	๘๑๐,๐๐๐	๖	๙๕๐,๐๐๐	๖	๙๕๐,๐๐๐	๖	๙๕๐,๐๐๐	๒๖	๓,๘๑๐,๐๐๐
๕.๓ แผนงานรักษาความสงบภายใน	๔	๓๑๓,๙๕๑	๕	๒๑๖,๙๕๑	๑๐	๖๘๓,๐๐๐	๘	๔๓๓,๐๐๐	๗	๓๓๓,๐๐๐	๓๕	๑,๙๗๙,๘๘๒
๕.๔ แผนงานเกษตรและชุมชน	๒	๑๓๑,๕๐๐	๑๖	๓,๗๕๔,๕๐๐	๗	๑,๔๘๐,๐๐๐	๒๑	๔,๖๔๙,๐๐๐	๓	๙๐๐,๐๐๐	๔๘	๑๐,๙๑๕,๐๐๐
๕.๕ แผนงานอุตสาหกรรมและการโยธา	๑๑	๒,๙๖๘,๐๐๐	๑๗	๓,๙๙๐,๔๐๐	๒๙	๗,๙๒๒,๔๐๐	๓๐	๘,๖๗๑,๕๐๐	๘	๒,๕๕๐,๐๐๐	๙๕	๒๖,๑๐๒,๓๐๐
รวม	๒๓	๓,๖๔๘,๔๕๑	๔๗	๘,๙๙๑,๘๕๑	๕๗	๑๑,๓๕๕,๔๐๐	๗๐	๑๕,๐๑๓,๕๐๐	๒๙	๕,๐๔๓,๐๐๐	๒๒๖	๔๕,๐๕๒,๑๘๒
รวมทั้งสิ้น	๕๗	๑๕,๙๑๓,๓๖๙	๑๓๐	๒๓,๒๓๓,๙๐๕	๑๓๑	๑๗,๔๔๔,๙๗๕	๑๔๔	๒๙,๑๗๗,๑๑๔	๙๒	๑๗,๙๕๑,๖๑๔	๕๕๕	๑๐๓,๗๒๐,๙๗๖

รายละเอียดโครงการพัฒนา

แผนพัฒนาท้องถิ่น (พ.ศ. ๒๕๖๑ - ๒๕๖๕)
องค์การบริหารส่วนตำบลมาย อำเภอบ้านม่วง จังหวัดสกลนคร

- ก. ยุทธศาสตร์จังหวัดที่ ๑ การพัฒนาการเกษตรและอุตสาหกรรมตามหลักปรัชญาเศรษฐกิจพอเพียง
ข. ยุทธศาสตร์การพัฒนาขององค์กรปกครองส่วนท้องถิ่นในเขตจังหวัด ยุทธศาสตร์ที่ ๑ การพัฒนาการเกษตรและอุตสาหกรรมตามหลักปรัชญาเศรษฐกิจพอเพียง
ยุทธศาสตร์ : การพัฒนาการเกษตรกรรมตามหลักปรัชญาเศรษฐกิจพอเพียง

๑.๑ แผนงาน : การเกษตร

ที่	โครงการ	วัตถุประสงค์	เป้าหมาย (ผลผลิตของโครงการ)	งบประมาณ					ตัวชี้วัด (KPI)	ผลที่คาดว่าจะได้รับ	หน่วยงานรับผิดชอบหลัก
				๒๕๖๑ (บาท)	๒๕๖๒ (บาท)	๒๕๖๓ (บาท)	๒๕๖๔ (บาท)	๒๕๖๕ (บาท)			
๑	อบรมการผลิตปุ๋ยอินทรีย์ชีวภาพ (อัดเม็ด,น้ำ) ตำบลมาย	เพื่อให้ประชาชนสามารถลดต้นทุนในการผลิตและเป็นการฟื้นฟูสภาพดินให้มีความสมบูรณ์	อบรมให้ความรู้ประชาชนตำบลมาย	๓๐,๐๐๐	๓๐,๐๐๐	๓๐,๐๐๐	๓๐,๐๐๐	๓๐,๐๐๐	๑๐ หมู่บ้าน	ประชาชนสามารถลดต้นทุนในการผลิตสินค้าทางการเกษตร	กองส่งเสริมการเกษตร
๒	จัดหาพันธุ์ข้าวพันธุ์ดี หมู่ที่ ๑ - ๑๐	เพื่อให้ประชาชนมีข้าวพันธุ์ดีในการทำเกษตรกรรมให้ได้ผลผลิตมากขึ้น	จัดหาพันธุ์ข้าวพันธุ์ดี ทั้ง ๑๐ หมู่บ้าน	๕๐,๐๐๐	๕๐,๐๐๐	๕๐,๐๐๐	๕๐,๐๐๐	๕๐,๐๐๐	๑๐ หมู่บ้าน	ให้เกษตรกรได้ผลผลิตมากยิ่งขึ้นเป็นการสร้างรายได้ให้กับเกษตรกร	กองส่งเสริมการเกษตร

ที่	โครงการ	วัตถุประสงค์	เป้าหมาย (ผลผลิตของโครงการ)	งบประมาณ						ตัวชี้วัด (KPI)	ผลที่คาดว่าจะได้รับ	หน่วยงาน รับผิดชอบ หลัก
				๒๕๖๑ (บาท)	๒๕๖๒ (บาท)	๒๕๖๓ (บาท)	๒๕๖๔ (บาท)	๒๕๖๕ (บาท)				
๓	ส่งเสริมสนับสนุน เรียนรู้เศรษฐกิจพอเพียง ชุมชน	- เพื่อให้ประชาชนมีแหล่งเรียนรู้ และแหล่งศึกษาที่สามารถนำมาใช้ ในชีวิตประจำวันได้	๑.โครงการณรงค์ประชาชน ดำรงชีวิตแบบพอเพียงปลูกผักสวน ครัว รั้วกินได้ ๒.โครงการปรับปรุงแหล่งเรียนรู้ เพื่อให้ประชาชนสามารถศึกษาได้ ๓.โครงการจัดหาพันธุ์ปลา พันธุ์ไม้ ปุย ป้ายประชาสัมพันธ์ศูนย์เรียนรู้ เศรษฐกิจพอเพียง ๔.ส่งเสริมการขยายพันธุ์พืช พันธุ์สัตว์ พันธุ์สัตว์น้ำ พันธุ์สัตว์ครึ่งบกครึ่งน้ำ ๕.โครงการส่งเสริมการเลี้ยงโคเคียน เพื่อผลิตปุ๋ยจากมูลโคเคียนและใช้ กำจัดขยะในครัวเรือน	๓๐,๐๐๐	๓๐,๐๐๐	๓๐,๐๐๐	๓๐,๐๐๐	๓๐,๐๐๐	๓๐,๐๐๐	๓๐ หมู่บ้าน	ประชาชนมีศูนย์เรียนรู้ที่ สามารถนำมาใช้กับ การประกอบอาชีพได้	กองส่งเสริม การเกษตร
๔	สนับสนุนหมู่บ้าน เศรษฐกิจพอเพียง	เพื่อสนับสนุนหมู่บ้านเศรษฐกิจ พอเพียงให้มีความต่อเนื่องและ แลกเปลี่ยนเรียนรู้ในการปลูกหญ้า แฝกเพื่อลดการพังทลายของหน้า ดิน	สนับสนุนกิจกรรมในการเป็นหมู่บ้าน ต้นแบบ	๑๐,๐๐๐	๑๐,๐๐๐	๑๐,๐๐๐	๑๐,๐๐๐	๑๐,๐๐๐	๑ ครั้ง/ปี	สนับสนุนศูนย์เรียนรู้ พัฒนาหมู่บ้าน	กองส่งเสริม การเกษตร	
๕	โครงการปลูกหญ้าแฝก	เพื่อให้ความรู้ในการปลูกหญ้า แฝกเพื่อลดการพังทลายของหน้า ดิน	อบรมให้ความรู้และปลูกหญ้าแฝก ประชาชนในพื้นที่ตำบลมาย สภาเด็ก อาสาสมัครประจำหมู่บ้าน ๑ ละ ๒ คน	-	๒๐,๐๐๐	๒๐,๐๐๐	๒๐,๐๐๐	๒๐,๐๐๐	๕๐ คน	ผลการพึ่งพาของ หมู่บ้านและศูนย์เรียนรู้ พัฒนาหมู่บ้าน	กองส่งเสริม การเกษตร	
๖	โครงการอบรมอาสา สมัครประจำหมู่บ้าน	เพื่อให้ความรู้ในเรื่องโรคสัตว์ และการทำวัคซีนป้องกันโรคสัตว์	อาสาสมัครประจำหมู่บ้าน ๑ ละ ๒ คน	-	๒๐,๐๐๐	๒๐,๐๐๐	๒๐,๐๐๐	๒๐,๐๐๐	๒๐ คน	สัตว์เลี้ยงมีสุขภาพดี และปลอดภัย	กองส่งเสริม การเกษตร	
๗	โครงการส่งเสริมการ ป้องกันและกำจัดศัตรูพืช โดยวิธีผสมผสาน	๑. เพื่อลดการใช้สารเคมีในการ ป้องกันและกำจัดศัตรูพืช ๒. เพื่ออนุรักษ์ ทรัพยากรธรรมชาติและ สิ่งแวดล้อม ๓. เพื่อเป็นการลดต้นทุนการผลิต และเพิ่มประสิทธิภาพในการผลิต	อบรมให้ความรู้ประชาชนตำบลมาย	-	๒๐,๐๐๐	๒๐,๐๐๐	๒๐,๐๐๐	๒๐,๐๐๐	๑๐ หมู่บ้าน	- ภาชนะนำความรู้ไป ปฏิบัติ - ลดต้นทุนการผลิต - ผลผลิตปลอดภัย จากสารพิษ - อนุรักษ์ ทรัพยากรธรรมชาติ	กองส่งเสริม การเกษตร	

ที่	โครงการ	วัตถุประสงค์	เป้าหมาย (ผลผลิตของโครงการ)	งบประมาณ						ตัวชี้วัด (KPI)	ผลที่คาดว่าจะได้รับ	หน่วยงานรับผิดชอบหลัก
				๒๕๖๑ (บาท)	๒๕๖๒ (บาท)	๒๕๖๓ (บาท)	๒๕๖๔ (บาท)	๒๕๖๕ (บาท)				
๘	โครงการส่งเสริมการตลาด ต้นทุนการผลิตข้าว	๑. เพื่อให้เกษตรกรมีความรู้เรื่อง การลดต้นทุน ๒. เพื่อให้เกษตรกรสามารถนำ ความรู้ไปประยุกต์ใช้ในการลด ต้นทุนการผลิตข้าว	อบรมให้ความรู้ประชาชนตำบลมลาย	-	๒๐,๐๐๐	๒๐,๐๐๐	๒๐,๐๐๐	๒๐,๐๐๐	๒๐,๐๐๐	๑๐ หมู่บ้าน	- เกษตรนำความรู้ไป ปฏิบัติ - เพื่อพัฒนาคุณภาพ ผลผลิต - สร้างความเข้มแข็ง ให้กับชุมชนอย่างยั่งยืน	กองเสริม การเกษตร
๙	โครงการปลูกพืชปลอด สารพิษเกษตรอินทรีย์	เพื่อเป็นแหล่งอาหารที่ปราศจาก สารพิษ	อบรมให้ความรู้ประชาชนตำบลมลาย	-	๒๐,๐๐๐	๒๐,๐๐๐	๒๐,๐๐๐	๒๐,๐๐๐	๒๐,๐๐๐	๑๐ หมู่บ้าน	- เกษตรนำความรู้ไป ปฏิบัติ - ประชาชนได้รับ	กองเสริม การเกษตร
๑๐	โครงการจัดทำเมล็ดพันธุ์ พืชและพันธุ์สัตว์ให้ เกษตรกร	เพื่อปรับปรุงพันธุ์พืชและเพื่อหา พันธุ์สัตว์ที่ดีในเกษตรกร	ประชาชนตำบลมลาย	-	๕๐,๐๐๐	๕๐,๐๐๐	๕๐,๐๐๐	๕๐,๐๐๐	๕๐,๐๐๐	๑๐ หมู่บ้าน	- มีการปรับปรุงพันธุ์ พืชที่มีคุณภาพ - เกษตรกรมีพันธุ์สัตว์ ที่ดีไว้ปรับปรุงให้ดีขึ้น	กองเสริม การเกษตร
๑๑	โครงการปล่อยปลา ลง แหล่งน้ำสาธารณะ	เพื่อเป็นแหล่งอาหารและเพิ่ม ปริมาณสัตว์น้ำและขยายพันธุ์ สัตว์น้ำและเพื่อเป็นการแปรรูป อาหาร	แหล่งน้ำสาธารณะ ๑-๑๐ หมู่	-	๕๐,๐๐๐	๕๐,๐๐๐	๕๐,๐๐๐	๕๐,๐๐๐	๕๐,๐๐๐	๑๐ หมู่บ้าน	- สัตว์น้ำมีจำนวนเพิ่ม มากขึ้น - เพื่อให้มีอาชีพเสริม และรายได้เพิ่มขึ้น	กองเสริม การเกษตร
๑๒	โครงการจัดซื้อเวชภัณฑ์ สัตว์และอุปกรณ์รักษาสัตว์	เพื่อส่งเสริมการเลี้ยงสัตว์และ อุปกรณ์รักษาสัตว์	พื้นที่ตำบลมลาย	-	๕๐,๐๐๐	๕๐,๐๐๐	๕๐,๐๐๐	๕๐,๐๐๐	๕๐,๐๐๐	๑๐ หมู่บ้าน	- สัตว์เลี้ยงในเขต ตำบลมลายได้รับการดูแล สวมกรงจัดทำอุปกรณ์ รักษาสัตว์	กองเสริม การเกษตร
๑๓	โครงการส่งเสริมการ เพาะพันธุ์สัตว์น้ำ	เพื่อส่งเสริมการเลี้ยงปลาเพิ่ม แหล่งอาหาร	ประชาชนตำบลมลาย	-	๓๐,๐๐๐	๓๐,๐๐๐	๓๐,๐๐๐	๓๐,๐๐๐	๓๐,๐๐๐	๑๐ หมู่บ้าน	- ประชาชนมีอาชีพ เสริมและมีรายได้เพิ่ม มากขึ้น	กองเสริม การเกษตร

ที่	โครงการ	วัตถุประสงค์	เป้าหมาย (ผลผลิตของโครงการ)	งบประมาณ					ตัวชี้วัด (KPI)	ผลที่คาดว่าจะได้รับ	หน่วยงาน รับผิดชอบ หลัก	
				๒๕๖๑ (บาท)	๒๕๖๒ (บาท)	๒๕๖๓ (บาท)	๒๕๖๔ (บาท)	๒๕๖๕ (บาท)				
๑๔	โครงการรณรงค์สร้าง จิตสำนึกให้อุรักษ์ ทรัพยากรธรรมชาติและ สิ่งแวดล้อม	เพื่อเป็นการกระตุ้นให้ประชาชนมี จิตสำนึกในการอนุรักษ์ ทรัพยากรธรรมชาติและ สิ่งแวดล้อม	ประชาชนตำบลมาย	-	๒๐,๐๐๐	๒๐,๐๐๐	๒๐,๐๐๐	๒๐,๐๐๐	๒๐,๐๐๐	๑/ปี	- ประชาชนมีจิตสำนึก ในการอนุรักษ์ ทรัพยากรธรรมชาติและ สิ่งแวดล้อมมากขึ้น และ ลดภาวะโลกร้อน	กองเสริม การเกษตร
๑๕	โครงการส่งเสริมการให้ ความรู้โภชนาการอาหาร สัตว์และการผสมอาหารสัตว์	เพื่อให้ประชาชนมีความรู้ในการ ผลิตอาหารสัตว์เลี้ยง	ประชาชนตำบลมาย	-	๒๐,๐๐๐	๒๐,๐๐๐	๒๐,๐๐๐	๒๐,๐๐๐	๒๐,๐๐๐	๑/ปี	- สัตว์เลี้ยงได้รับอาหาร ที่มีคุณภาพดี	กองเสริม การเกษตร
รวม	๑๕ โครงการ	-	-	๑๒๐,๐๐๐	๔๔๐,๐๐๐	๔๔๐,๐๐๐	๔๔๐,๐๐๐	๔๔๐,๐๐๐	๔๔๐,๐๐๐	-	-	-

๒. บัญชีโครงการพัฒนาท้องถิ่น

รายละเอียดโครงการพัฒนา
 แผนพัฒนาท้องถิ่น (พ.ศ. ๒๕๖๑ - ๒๕๖๕)
 องค์การบริหารส่วนตำบลมลาย อำเภอบ้านม่วง จังหวัดสกลนคร

ก. ยุทธศาสตร์จังหวัดที่ ๒ การพัฒนาการค้า การลงทุน และการท่องเที่ยว

ข. ยุทธศาสตร์การพัฒนาขององค์กรปกครองส่วนท้องถิ่นในเขตจังหวัด ยุทธศาสตร์ที่ ๒ การพัฒนาการค้า การลงทุน และการท่องเที่ยว

ยุทธศาสตร์ : การพัฒนาด้านการท่องเที่ยว การกีฬา และนันทนาการ

๑.๑ แผนงาน : การเกษตร

ที่	โครงการ	วัตถุประสงค์	เป้าหมาย (ผลผลิต ของโครงการ)	งบประมาณ					ตัวชี้วัด (KPI)	ผลที่คาดว่าจะได้รับ	หน่วยงาน รับผิดชอบ	
				๒๕๖๑ (บาท)	๒๕๖๒ (บาท)	๒๕๖๓ (บาท)	๒๕๖๔ (บาท)	๒๕๖๕ (บาท)				
๑	จัดซื้อพันธุ์ไม้และวัสดุ การเกษตร	เพื่อปรับปรุงภูมิทัศน์ใน องค์การบริหารส่วนตำบลมลาย	อบต.มลาย	๒๐,๐๐๐	๒๐,๐๐๐	๒๐,๐๐๐	๒๐,๐๐๐	๒๐,๐๐๐	๒๐,๐๐๐	๓ ครั้ง/ปี	ภูมิทัศน์ในที่ทำการ องค์การบริหารส่วนตำบล สวยงาม น่าอยู่ยิ่งขึ้น	กองส่งเสริม การเกษตร
รวม	๑ โครงการ	-	-	๒๐,๐๐๐	๒๐,๐๐๐	๒๐,๐๐๐	๒๐,๐๐๐	๒๐,๐๐๐	๒๐,๐๐๐	-	-	-

๑.๒ แผนงาน : ศาสนา วัฒนธรรม และนันทนาการ

ที่	โครงการ	วัตถุประสงค์	เป้าหมาย (ผลผลิตของโครงการ)	งบประมาณ						ตัวชี้วัด (KPI)	ผลที่คาดว่าจะได้รับ	หน่วยงานรับผิดชอบ
				๒๕๖๑ (บาท)	๒๕๖๒ (บาท)	๒๕๖๓ (บาท)	๒๕๖๔ (บาท)	๒๕๖๕ (บาท)	รวม			
๑	ส่งเสริมสนับสนุนอนุรักษ์ประเพณีวัฒนธรรมประจำท้องถิ่นในตำบลมาย	เพื่อให้ประชาชนในท้องถิ่นได้สืบสานประเพณี วัฒนธรรมอันดีงาม	สนับสนุนการจัดประเพณีประจำหมู่บ้าน ๑๐ หมู่บ้าน	๕๐,๐๐๐	๕๐,๐๐๐	๕๐,๐๐๐	๕๐,๐๐๐	๕๐,๐๐๐	๕๐,๐๐๐	๑๐ หมู่บ้าน	สืบสานประเพณีวัฒนธรรมอันดีงามของท้องถิ่น	สำนักงานปลัด
๒	โครงการอนุรักษ์วัฒนธรรมประเพณีวันสงกรานต์และสร้างขวัญกำลังใจผู้สูงอายุ	- เพื่อยกย่องเชิดชูเกียรติของผู้สูงอายุ - เพื่อให้ผู้สูงอายุเห็นคุณค่าของตนเองและดำรงตนอยู่ในสังคมอย่างภาคภูมิใจ	ผู้สูงอายุในเขตตำบลมาย ทั้ง ๑๐ หมู่บ้าน	๓๐,๐๐๐	๓๐,๐๐๐	๓๐,๐๐๐	๓๐,๐๐๐	๓๐,๐๐๐	๓๐,๐๐๐	๑ ครั้ง/ปี	- ผู้สูงอายุได้รับการยกย่องเชิดชูเกียรติ - ผู้สูงอายุเห็นคุณค่าของตนเองและดำรงตนอยู่ในสังคมอย่างภาคภูมิใจ	สำนักงานปลัด
๓	ก่อสร้างเมรุ หมู่ที่ ๗	เพื่อให้ประชาชนมีสถานที่ทำพิธีทางศาสนาที่มีมาตรฐาน	หมู่ที่ ๗	-	-	-	-	๕๐๐,๐๐๐	-	๑ แห่ง	ประชาชนมีสถานที่ประกอบพิธีทางศาสนาที่ถูกต้องลักษณะ	กองช่าง
รวม	๓ โครงการ	-	-	๘๐,๐๐๐	๘๐,๐๐๐	๘๐,๐๐๐	๘๐,๐๐๐	๕๘๐,๐๐๐	๘๐,๐๐๐	-	-	-

๑.๓ แผนงาน : เศรษฐกิจชุมชน

ที่	โครงการ	วัตถุประสงค์	เป้าหมาย (ผลผลิตของโครงการ)	งบประมาณ						ตัวชี้วัด (KPI)	ผลที่คาดว่าจะได้รับ	หน่วยงานรับผิดชอบ
				๒๕๖๑ (บาท)	๒๕๖๒ (บาท)	๒๕๖๓ (บาท)	๒๕๖๔ (บาท)	๒๕๖๕ (บาท)				
๑	ปรับปรุงภูมิทัศน์บริเวณต้นป่า หมู่ที่ ๔	เพื่อเป็นแหล่งท่องเที่ยวในชุมชน	หมู่ที่ ๔	-	-	๓๐,๐๐๐	-	-	๑ แห่ง	ประชาชนมีสถานที่พักผ่อนหย่อนใจ	กองช่าง	
๒	ซ่อมแซมสนามกีฬาหมู่บ้าน หมู่ที่ ๔	เพื่อให้ราษฎรมีสถานกีฬาในการออกกำลังกาย	หมู่ที่ ๔	-	๑๐๐,๐๐๐	-	-	-	๑ แห่ง	ราษฎรมีสถานกีฬาออกกำลังกายแข็งแรง	กองช่าง	
๓	ปรับปรุงสนามกีฬาประจำหมู่บ้าน หมู่ที่ ๕	เพื่อให้ราษฎรมีสถานกีฬาในการออกกำลังกาย	หมู่ที่ ๕	-	๑๐๐,๐๐๐	-	-	-	๑ แห่ง	ราษฎรมีสถานกีฬาออกกำลังกายแข็งแรง	กองช่าง	
๔	ปรับปรุงภูมิทัศน์วัดป่าด่านไชย หมู่ที่ ๖	เพื่อเป็นแหล่งท่องเที่ยว	หมู่ที่ ๖	-	๓๐,๐๐๐	-	-	-	๑ แห่ง	ประชาชนมีสถานที่พักผ่อนหย่อนใจ	กองช่าง	
๕	ปรับปรุงภูมิทัศน์ศูนย์เรียนรู้เกษตรแบบผสมผสาน ด่าน-มาย-ม่วง หมู่ที่ ๖	-เพื่อให้ประชาชนมีสิ่งแวดล้อมที่ดีและเป็นแหล่งเรียนรู้ของชุมชน	หมู่ที่ ๖	-	๒๐,๐๐๐	๒๐,๐๐๐	๒๐,๐๐๐	๒๐,๐๐๐	๑ แห่ง	ประชาชนมีแหล่งเรียนรู้แบบผสมผสานในชุมชน	กองช่าง	
๖	โครงการก่อสร้างสวนสาธารณะ บ้านสามสามัคคี หมู่ที่ ๗	เพื่อให้ประชาชนใช้สำหรับการพักผ่อน การออกกำลังกาย	หมู่ที่ ๗	-	๒๐๐,๐๐๐	๒๐๐,๐๐๐	๒๐๐,๐๐๐	๒๐๐,๐๐๐	๑ แห่ง	ประชาชนมีสถานที่สำหรับพักผ่อน การออกกำลังกาย	กองช่าง	
๗	ก่อสร้างลานกีฬาประจำหมู่บ้าน หมู่ที่ ๗	เพื่อให้ราษฎรมีสถานกีฬาในการออกกำลังกาย	หมู่ที่ ๗	-	๒๐๐,๐๐๐	-	-	-	๑ แห่ง	ราษฎรมีสถานกีฬาออกกำลังกายแข็งแรง	กองช่าง	
๘	ปรับปรุงภูมิทัศน์หนองบ่อ หมู่ที่ ๘	เพื่อเป็นแหล่งท่องเที่ยว	หมู่ที่ ๘	-	๒๐,๐๐๐	-	-	-	๑ แห่ง	ประชาชนมีสถานที่พักผ่อนหย่อนใจ	กองช่าง	
๙	จัดหาเครื่องออกกำลังกายประจำหมู่บ้าน หมู่ที่ ๘	เพื่อเป็นการส่งเสริมการออกกำลังกาย	หมู่ที่ ๘	-	-	๑๐๐,๐๐๐	-	-	๑ ชุด	ประชาชนมีสุขภาพร่างกายแข็งแรง	กองช่าง	

ที่	โครงการ	วัตถุประสงค์	เป้าหมาย (ผลผลิต ของโครงการ)	งบประมาณ						ตัวชี้วัด (KPI)	ผลที่คาดว่าจะได้รับ	หน่วยงาน รับผิดชอบ
				๒๕๖๑ (บาท)	๒๕๖๒ (บาท)	๒๕๖๓ (บาท)	๒๕๖๔ (บาท)	๒๕๖๕ (บาท)	รวม (บาท)			
๑๐	ก่อสร้างสนามกีฬา ประจำหมู่บ้าน หมู่ที่ ๙	เพื่อให้ประชาชนมีสนามกีฬา ประจำหมู่บ้าน	หมู่ที่ ๙	-	-	-	๑๐๐,๐๐๐	-	-	๑ แห่ง	ประชาชนมีสุขภาพ ร่างกายแข็งแรง	กองช่าง
๑๑	จัดซื้อเครื่องออกกำลังกาย ประจำหมู่บ้าน หมู่ที่ ๙	เพื่อเป็นการส่งเสริมการออก กำลังกาย	หมู่ที่ ๙	-	-	-	๑๐๐,๐๐๐	-	-	๑ ชุด	ประชาชนมีสุขภาพ ร่างกายแข็งแรง	กองช่าง
รวม	๑๑ โครงการ	-	-	-	๔๐,๐๐๐	๖๕๐,๐๐๐	๕๕๐,๐๐๐	๒๐,๐๐๐	๒๐,๐๐๐	-	-	-

๒. บัญชีโครงการพัฒนาท้องถิ่น

แบบ ผ.๐๒

รายละเอียดโครงการพัฒนา
แผนพัฒนาท้องถิ่น (พ.ศ. ๒๕๖๑ - ๒๕๖๕)
องค์การบริหารส่วนตำบลมลาย อำเภอบ้านม่วง จังหวัดสกลนคร

- ก. ยุทธศาสตร์จังหวัดที่ ๓ การพัฒนาทรัพยากรมนุษย์เพื่อส่งเสริมคุณภาพชีวิตที่ดี
ข. ยุทธศาสตร์การพัฒนาขององค์กรปกครองส่วนท้องถิ่นในเขตจังหวัด ยุทธศาสตร์ที่ ๓ การพัฒนาทรัพยากรมนุษย์เพื่อสร้างศักยภาพในการแข่งขัน
ยุทธศาสตร์ : การพัฒนาทรัพยากรมนุษย์เพื่อส่งเสริมสุขภาพที่ดี

๑.๑ แผนงาน : บริหารงานทั่วไป

ที่	โครงการ	วัตถุประสงค์	เป้าหมาย (ผลผลิตของโครงการ)	งบประมาณ					ตัวชี้วัด (KPI)	ผลที่คาดว่าจะได้รับ	หน่วยงานรับผิดชอบหลัก
				๒๕๖๑ (บาท)	๒๕๖๒ (บาท)	๒๕๖๓ (บาท)	๒๕๖๔ (บาท)	๒๕๖๕ (บาท)			
๑	โครงการจัดเวทีประชาคมเพื่อจัดทำแผนชุมชนและแก้ไขปัญหาชุมชน	๑. เพื่อสร้างการมีส่วนร่วมของประชาชนในการจัดทำแผนชุมชนและแก้ไขปัญหาชุมชน ๒. เพื่อสร้างศักยภาพความเป็นผู้นำให้กับประชาชน	- จัดเวทีประชาคม ๑๐ หมู่บ้าน - จัดเวทีประชาคมตำบล ๑ ครั้ง	๑๘,๐๐๐	๑๘,๐๐๐	๑๘,๐๐๐	๑๘,๐๐๐	๑๘,๐๐๐	๑๐ หมู่บ้าน	- ประชาชนเข้ามามีส่วนร่วมในการพัฒนาและแก้ไขปัญหาชุมชน	สำนักงานปลัด
๒	โครงการฝึกอบรมให้ความรู้เรื่องระเบียบ กฎหมายเกี่ยวกับการปฏิบัติงานของบุคลากรขององค์กรบริหารส่วนตำบลมลาย	เพื่อเพิ่มสมรรถภาพการปฏิบัติราชการในการบริหารงานบุคคลขององค์กรให้มีประสิทธิภาพยิ่งขึ้น	พนักงานส่วนตำบล พนักงานครู อบต. และพนักงานจ้างทุกคน	-	-	๑๐,๐๐๐	๑๐,๐๐๐	๑๐,๐๐๐	๑ ครั้ง	บุคลากรขององค์กรบริหารส่วนตำบลมลายมีความรู้ความสามารถในการปฏิบัติราชการได้อย่างมีประสิทธิภาพเพิ่มมากขึ้น	สำนักงานปลัด
๓	โครงการเพิ่มประสิทธิภาพการปฏิบัติหน้าที่ขององค์กรบริหารส่วนตำบลมลาย	เพื่อเพิ่มประสิทธิภาพการปฏิบัติหน้าที่ของคณะผู้บริหารท้องถิ่น สมาชิกสภาท้องถิ่นและบุคลากรขององค์กรให้มีประสิทธิภาพยิ่งขึ้น	คณะผู้บริหาร สมาชิกสภา อบต.มลาย พนักงานส่วนตำบล พนักงานครู อบต. และพนักงานจ้าง จำนวน ๕๐ คน	-	-	๒๕๐,๐๐๐	๒๕๐,๐๐๐	๒๕๐,๐๐๐	๑ ครั้ง	คณะผู้บริหารท้องถิ่น สมาชิกสภาท้องถิ่น และบุคลากรขององค์กรขององค์กรบริหารส่วนตำบลมลายมีประสิทธิภาพการปฏิบัติหน้าที่เพิ่มมากขึ้น	สำนักงานปลัด
รวม	๓ โครงการ	-	-	๑๘,๐๐๐	๑๘,๐๐๐	๒๗๘,๐๐๐	๒๗๘,๐๐๐	๒๗๘,๐๐๐	-	-	-

๑.๒ แผนงาน : สังคมสงเคราะห์

ที่	โครงการ	วัตถุประสงค์	เป้าหมาย (ผลผลิตของโครงการ)	งบประมาณ					ตัวชี้วัด (KPI)	ผลที่คาดว่าจะได้รับ	หน่วยงานรับผิดชอบหลัก
				๒๕๖๑ (บาท)	๒๕๖๒ (บาท)	๒๕๖๓ (บาท)	๒๕๖๔ (บาท)	๒๕๖๕ (บาท)			
๑	โครงการเบี้ยยังชีพผู้สูงอายุ	- เพื่อลดภาระให้กับครอบครัวของผู้สูงอายุในเรื่องค่าใช้จ่าย - เพื่อสร้างความรู้สึกที่ดีให้กับผู้สูงอายุว่าไม่ได้เป็นคนไร้ค่า ยังมีหน่วยงานที่ให้ความช่วยเหลือดูแลอยู่	- สงเคราะห์เบี้ยยังชีพแก่ผู้สูงอายุ ตำบลมลาย	๕,๑๙๕,๘๐๐	๕,๑๙๕,๘๐๐	๕,๑๙๕,๘๐๐	๕,๑๙๕,๘๐๐	๕,๑๙๕,๘๐๐	๖๖๕ คน	- สามารถดูแลปัญหาเรื่องค่าใช้จ่ายของผู้สูงอายุได้	กองสวัสดิการฯ
๒	โครงการเบี้ยยังชีพผู้พิการ	- เพื่อลดภาระให้กับครอบครัวของผู้พิการในเรื่องค่าใช้จ่าย - เพื่อสร้างความรู้สึกที่ดีให้กับผู้พิการว่าไม่ได้เป็นคนไร้ค่า ยังมีหน่วยงานที่ให้ความช่วยเหลือดูแลอยู่	- สงเคราะห์เบี้ยยังชีพผู้พิการ	๒,๑๕๐,๘๐๐	๒,๑๕๐,๘๐๐	๒,๑๕๐,๘๐๐	๒,๑๕๐,๘๐๐	๒,๑๕๐,๘๐๐	๒๒๓ คน	- สามารถดูแลปัญหาเรื่องค่าใช้จ่ายของผู้พิการได้	กองสวัสดิการฯ
๓	โครงการเบี้ยยังชีพผู้ติดเชื้อเอชไอวี	- เพื่อลดภาระให้กับครอบครัวของผู้ติดเชื้อเอชไอวีในเรื่องค่าใช้จ่าย - เพื่อสร้างความรู้สึกที่ดีให้กับผู้ติดเชื้อเอชไอวีว่าเป็นคนไร้ค่า ยังมีหน่วยงานที่ให้ความช่วยเหลือดูแลอยู่	- สงเคราะห์เบี้ยยังชีพผู้ติดเชื้อเอชไอวี	๑๒๐,๐๐๐	๑๒๐,๐๐๐	๑๒๐,๐๐๐	๑๒๐,๐๐๐	๑๒๐,๐๐๐	๒๐ คน	- สามารถดูแลปัญหาเรื่องค่าใช้จ่ายของผู้ติดเชื้อเอชไอวีได้	กองสวัสดิการฯ
๔	โครงการจัดตั้งชมรมผู้สูงอายุ	- เพื่อให้ผู้สูงอายุมีกลุ่มที่สามารถทำกิจกรรมร่วมกัน - เพื่อสร้างเครือข่ายในการพัฒนาและส่งเสริมคุณภาพชีวิตและศักยภาพของผู้สูงอายุ	จัดตั้งชมรมผู้สูงอายุ	-	๕,๐๐๐	๕,๐๐๐	๕,๐๐๐	๕,๐๐๐	๑ ครั้ง	- ผู้สูงอายุมีกลุ่มที่สามารถทำกิจกรรมร่วมกัน - เกิดเครือข่ายในการพัฒนาและส่งเสริมคุณภาพชีวิตและศักยภาพของผู้สูงอายุ	กองสวัสดิการฯ

ที่	โครงการ	วัตถุประสงค์	เป้าหมาย (ผลผลิตของโครงการ)	งบประมาณ					ตัวชี้วัด (KPI)	ผลที่คาดว่าจะได้รับ	หน่วยงานรับผิดชอบหลัก
				๒๕๖๑ (บาท)	๒๕๖๒ (บาท)	๒๕๖๓ (บาท)	๒๕๖๔ (บาท)	๒๕๖๕ (บาท)			
๕	โครงการส่งเสริมพัฒนาสตรีและครอบครัว	เพื่อส่งเสริมภาวะผู้นำที่ดีในตำบลและพัฒนาสตรีทั้งด้านต่างๆ	จัดอบรมให้ความรู้เพื่อพัฒนาสตรีและครอบครัว	๒๐,๐๐๐	๒๐,๐๐๐	๒๐,๐๐๐	๒๐,๐๐๐	๒๐,๐๐๐	๑ ครั้ง/ปี	องค์กรสตรีสามารถดำเนินงานเกี่ยวกับงานสังคมในระดับตำบล	กองสวัสดิการฯ
๖	สมทบกองทุนสวัสดิการชุมชน	เพื่อส่งเสริม สนับสนุนกองทุนสวัสดิการชุมชนที่มีความเข้มแข็ง	สมาชิกกองทุนฯ ชุมชน	๕๐,๐๐๐	๕๐,๐๐๐	๕๐,๐๐๐	๕๐,๐๐๐	๕๐,๐๐๐	๑ ครั้ง/ปี	กองทุนมีความเข้มแข็งสามารถช่วยเหลือด้านสวัสดิการต่างๆให้แก่สมาชิกได้	กองสวัสดิการฯ
๗	ส่งเสริมพัฒนาคุณภาพชีวิตผู้สูงอายุ/ผู้พิการ/ผู้ด้อยโอกาส/ครอบครัวผู้ยากจน	เพื่อส่งเสริมคุณภาพชีวิตที่ดีให้กับผู้สูงอายุ/ผู้พิการ/ด้อยโอกาส	๑๐ หมู่บ้าน	๓๐,๐๐๐	๓๐,๐๐๐	๓๐,๐๐๐	๓๐,๐๐๐	๓๐,๐๐๐	๑ ครั้ง/ปี	ผู้สูงอายุ/ผู้พิการ/ด้อยโอกาสได้รับการพัฒนาคุณภาพชีวิต	กองสวัสดิการฯ
๘	โครงการปรับปรุงศูนย์พัฒนาคุณภาพชีวิตและส่งเสริมอาชีพผู้สูงอายุ	เพื่อให้ผู้สูงอายุได้รับการพัฒนาด้านสุขภาพจิตใจ และส่งเสริมสุขภาพจิตเป็นศูนย์ส่งเสริมและสนับสนุนอาสาสมัครดูแลผู้สูงอายุในชุมชน	ผู้สูงอายุในพื้นที่ตำบล	๗๐๐,๐๐๐	-	-	-	-	๑ แห่ง	เกิดศูนย์พัฒนาคุณภาพชีวิตผู้สูงอายุในพื้นที่ ผู้สูงอายุในพื้นที่มีความรู้ในการดูแลสุขภาพตนเอง มีสุขภาพดีทั้งร่างกาย และจิตใจ สามารถอยู่ในสังคมได้อย่างมีความสุข สามารถออกมาร่วมกิจกรรมในสังคมและเข้าถึงบริการได้	กองสวัสดิการสังคม ร่วมกับ สบง.พมจ.สน.

ที่	โครงการ	วัตถุประสงค์	เป้าหมาย (ผลผลิตของโครงการ)	งบประมาณ						ตัวชี้วัด (KPI)	ผลที่คาดว่าจะได้รับ	หน่วยงานรับผิดชอบหลัก	
				๒๕๖๑ (บาท)	๒๕๖๒ (บาท)	๒๕๖๓ (บาท)	๒๕๖๔ (บาท)	๒๕๖๕ (บาท)					
๙	โครงการศูนย์ประสานงานดูแลผู้พิการ	เพื่อให้ผู้พิการได้รับการพัฒนาด้านสุขภาพจิตใจ และสังคม ตลอดจนเป็นศูนย์ส่งเสริมและสนับสนุนอาสาสมัครดูแลผู้พิการในชุมชน	ผู้พิการในพื้นที่ตำบลมลาย	-	-	๑๑๐,๐๐๐	๑๑๐,๐๐๐	๑๑๐,๐๐๐	๑๑๐,๐๐๐	๑๑๐,๐๐๐	๓ แห่ง	เปิดศูนย์พัฒนาคุณภาพชีวิตผู้พิการในพื้นที่ ผู้พิการในพื้นที่มีความรู้ในศาสตร์ดูแลสุขภาพตนเอง มีสุขภาพดี ทั้งร่างกาย และจิตใจ สามารถอยู่ในสังคมได้อย่างมีความสุข สามารถออกมาร่วมกิจกรรมในสังคมและเข้ารับการรับบริการได้	กองสวัสดิการสังคม ร่วมกับ สบร.ทพจ.สน.
๑๐	ลดความรุนแรงในครอบครัว / คุณแม่วัยใส / พ่อแม่เลี้ยงเดี่ยว/การตั้งท้องในวัยเรียน	เพื่อป้องกันความรุนแรงในครอบครัว และส่งเสริมเสริมคุณภาพชีวิตขั้นพื้นฐานในครอบครัว	อบรมให้ความรู้ วัยรุ่น/ สมาชิกในครอบครัวตำบลมลาย เข้าร่วมได้ทั้งครอบครัว	-	-	๒๕,๐๐๐	๒๕,๐๐๐	๒๕,๐๐๐	๒๕,๐๐๐	๒๕,๐๐๐	๑๐ หมู่บ้าน	นำไปใช้ในการใช้ชีวิตในครอบครัว	กองสวัสดิการสังคม
๑๑	ครอบครัวอบอุ่น ส่งเสริมความรัก	ส่งเสริมความรู้ด้านพัฒนาการของบุตรในวัยต่างๆ รวมทั้งทางโภชนาการ	อบรมให้ความรู้ วัยรุ่น/ สมาชิกในครอบครัวตำบลมลาย เข้าร่วมได้ทั้งครอบครัว	-	-	๒๕,๐๐๐	๒๕,๐๐๐	๒๕,๐๐๐	๒๕,๐๐๐	๒๕,๐๐๐	๑๐ หมู่บ้าน	นำไปใช้ในการใช้ชีวิตในครอบครัว	กองสวัสดิการสังคม
๑๒	โครงการ Walk rally ค่ายครอบครัว ค่ายสามวัย (เด็กผู้ใหญ่ ผู้สูงอายุ)	ส่งเสริมความรู้ด้านอารมณ์ การใช้ชีวิตในทั้ง ๓ วัย ร่วมกันได้แบบมีความสุขในชุมชน	อบรมให้ความรู้ วัยรุ่น/ สมาชิกในครอบครัวตำบลมลาย เข้าร่วมได้ทั้งครอบครัว ผู้สูงอายุ	-	-	๒๕,๐๐๐	๒๕,๐๐๐	๒๕,๐๐๐	๒๕,๐๐๐	๒๕,๐๐๐	๑๐ หมู่บ้าน	นำไปใช้ในการใช้ชีวิตในครอบครัว และสังคม	กองสวัสดิการสังคม
๑๓	โครงการ จัดอาสาทำความดีด้วยหัวใจ ถวายเป็นพระราชกุศล แต่สมเด็จพระเจ้าอยู่หัวรัชกาลที่ ๑๐ และ สมเด็จพระราชินี	ความมีจิตอาสา ปกป้องความสามัคคีของบ้านบ้านและชุมชน	วัด / โรงเรียน/ สถานที่สาธารณประโยชน์ในชุมชน	-	-	๓๐,๐๐๐	๓๐,๐๐๐	๓๐,๐๐๐	๓๐,๐๐๐	๓๐,๐๐๐	๑๐ หมู่บ้าน	นำไปใช้ใน และสังคม	กองสวัสดิการสังคม
รวม	๑๓ โครงการ	-	-	๗,๕๕๕,๖๐๐	๘,๒๖๐,๖๐๐	๗,๗๗๕,๖๐๐	๗,๗๗๕,๖๐๐	๗,๗๗๕,๖๐๐	๗,๗๗๕,๖๐๐	๗,๗๗๕,๖๐๐	-	-	-

๑.๓ แผนงาน : สาธารณสุข

ที่	โครงการ	วัตถุประสงค์	เป้าหมาย (ผลผลิตของโครงการ)	งบประมาณ						ตัวชี้วัด (KPI)	ผลที่คาดว่าจะได้รับ	หน่วยงานรับผิดชอบหลัก
				๒๕๖๑ (บาท)	๒๕๖๒ (บาท)	๒๕๖๓ (บาท)	๒๕๖๔ (บาท)	๒๕๖๕ (บาท)				
๑	ควบคุมโรคติดต่อและกำจัดพาหะนำโรค	เพื่อควบคุมโรคระบาดและกำจัดพาหะนำโรคไม่ให้แพร่เชื้อไปสู่คนได้	ทำการกำจัดพาหะนำโรคโดยการ - พ่นหมอกควัน จำนวน ๑ ครั้ง - ทราเยอะเบทหรือน้ำยากำจัดลูกน้ำยุง จำนวน ๑ ครั้ง	๕๕,๐๐๐	๕๕,๐๐๐	๕๕,๐๐๐	๕๕,๐๐๐	๕๕,๐๐๐	๒ ครั้ง/ปี	ไม่มีโรคติดต่อหรือโรคระบาดเกิดขึ้นในตำบล	สำนักงานปลัด	
๒	ป้องกันและควบคุมโรคพิษสุนัขบ้าและภัย	เพื่อป้องกันการเกิดโรคพิษสุนัขบ้า	จัดซื้อวัคซีนป้องกันโรคพิษสุนัขบ้า	๔๐,๐๐๐	๕๕,๔๔๐	๕๕,๔๔๐	๕๕,๔๔๐	๕๕,๔๔๐	๑ ครั้ง/ปี	ไม่มีโรคพิษสุนัขบ้าเกิดขึ้นในหมู่บ้าน	กองส่งเสริมการเกษตร	
๓	โครงการอบรมโรคติดต่อทางเพศสัมพันธ์ โรคเอดส์และยาเสพติด	เพื่อให้ความรู้กับเด็กและเยาวชนในการป้องกันตนเองจากโรคติดต่อ	จัดกิจกรรมให้ความรู้กับเด็กและเยาวชน ๑๐ หมู่บ้าน	๑๕,๐๐๐	๑๕,๐๐๐	๑๕,๐๐๐	๑๕,๐๐๐	๑๕,๐๐๐	๑ ครั้ง/ปี	เด็กและเยาวชนบุรีรัมย์ ป้องกันตนเองจากโรคติดต่อ	สำนักงานปลัด	
๔	สมทบสาธารณสุขมูลฐานประจำหมู่บ้าน หมู่ที่ ๑ - ๑๐	-เพื่อส่งเสริมให้ประชาชนมีกิจกรรมที่ส่งเสริมสุขภาพ	สร้างเสริมสุขภาพประชาชนให้มีความสุข	๗๕,๐๐๐	๗๕,๐๐๐	๗๕,๐๐๐	๗๕,๐๐๐	๗๕,๐๐๐	๑ ครั้ง/ปี	ประชาชนมีกิจกรรมที่ส่งเสริมสุขภาพ และประชาชนมีความสุข	สำนักงานปลัด	
๕	สมทบกองทุนหลักประกันสุขภาพระดับท้องถิ่นตำบล	-เพื่อส่งเสริมให้ประชาชนมีสุขภาพร่างกายแข็งแรง	ตำบล	๑๑๐,๐๐๐	๑๑๐,๐๐๐	๑๑๐,๐๐๐	๑๑๐,๐๐๐	๑๑๐,๐๐๐	๑ ครั้ง/ปี	ประชาชนมีกิจกรรมที่ส่งเสริมสุขภาพ และประชาชนมีความสุข	สำนักงานปลัด	
๖	โครงการควบคุมโรคหนองพยาธิในชุมชน บ้าน หมู่ที่ ๑ ตำบลมาย อำเภอบ้านม่วง จังหวัดสกลนคร	๑. เพื่อลดปัญหาการเกิดโรคหนองพยาธิในชุมชน ๒. เพื่อตรวจวินิจฉัยการเกิดโรคหนองพยาธิในชุมชน	ประชาชน บ้านมาย หมู่ที่ ๑	๗,๐๐๐					๑ ครั้ง/ปี	ประชาชนได้รับความรู้และการบริการสาธารณสุข	สำนักงานปลัด	

ที่	โครงการ	วัตถุประสงค์	เป้าหมาย (ผลผลิตของโครงการ)	งบประมาณ					ตัวชี้วัด (KPI)	ผลที่คาดว่าจะได้รับ	หน่วยงานรับผิดชอบหลัก
				๒๕๖๑ (บาท)	๒๕๖๒ (บาท)	๒๕๖๓ (บาท)	๒๕๖๔ (บาท)	๒๕๖๕ (บาท)			
๗	โครงการควบคุมโรคขาดสารไอโอดีน บ้านมาย หมู่ที่ ๑	เพื่อสร้างความตระหนักและให้ความรู้ รมรค์เรื่องการควบคุมโรคขาดสารไอโอดีน และควบคุมป้องกันโรคขาดสารไอโอดีนในชุมชน	ประชาชน บ้านมาย หมู่ที่ ๑	๔,๐๐๐					๑ ครั้ง/ปี	ประชาชนได้รับความรู้และการบริการสาธารณสุข	สำนักงานปลัด
๘	โครงการพัฒนาระบบสุขภาพภิบาลในชุมชนและโรงเรียน บ้านมาย หมู่ที่ ๑	เพื่อให้มีการรณรงค์ส่งเสริมให้มีการพัฒนาและทำคะแนนสะอาดบ้านเรือนให้ถูกต้องตามหลักสุขภาพภิบาล ส่งเสริมการมีส่วนร่วมการพัฒนาอนามัยสิ่งแวดล้อมในหมู่บ้าน และเพื่อให้เกิดสุขนิสัยที่ดีในการจัดการที่อยู่อาศัยและอนามัยส่วนบุคคล	ประชาชน บ้านมาย หมู่ที่ ๑	๙,๐๐๐				๒๐,๐๐๐	๑ ครั้ง/ปี	ประชาชนได้รับความรู้และการบริการสาธารณสุข	สำนักงานปลัด
๙	โครงการตรวจสอบสุขภาพเคลื่อนที่แบบบูรณาการเชิงรุกในกลุ่มประชาชนและพระภิกษุ สามเณร อายุ ๑๕ ปีขึ้นไป "สนองน้ำพระราชหฤทัยในหลวง ทรงห่วงใยสุขภาพประชาชน" บ้านมาย หมู่ที่ ๑ ตำบลมาย อำเภอบ้านม่วง จังหวัดสกลนคร	เพื่อตรวจคัดกรองและประเมินความเสี่ยงด้านสุขภาพของประชาชนและพระภิกษุ สามเณร อายุ ๑๕ ปีขึ้นไป ของบ้านมาย หมู่ที่ ๑ ตามชุดสิทธิประโยชน์หลักประกันสุขภาพถ้วนหน้า	ประชาชน บ้านมาย หมู่ที่ ๑			๒๐,๐๐๐			๑ ครั้ง/ปี	ประชาชนได้รับความรู้และการบริการสาธารณสุข	สำนักงานปลัด



ที่	โครงการ	วัตถุประสงค์	เป้าหมาย (ผลผลิตของโครงการ)	งบประมาณ					คำชี้วัด (KPI)	ผลที่คาดว่าจะได้รับ	หน่วยงานรับผิดชอบหลัก
				๒๕๖๑ (บาท)	๒๕๖๒ (บาท)	๒๕๖๓ (บาท)	๒๕๖๔ (บาท)	๒๕๖๕ (บาท)			
๑๐	โครงการตรวจสอบสุขภาพเคลื่อนที่แบบบูรณาการเชิงรุกในกลุ่มประชาชนและพระภิกษุ สามเณร อายุ ๑๕ ปีขึ้นไป "ส่องน้าพระราชหฤทัยในหลวง ทรงห่วงใยสุขภาพประชาชน" บ้านนาจาน หมู่ที่ ๒	เพื่อตรวจคัดกรองและประเมินความเสี่ยงด้านสุขภาพของประชาชนและพระภิกษุ สามเณร อายุ ๑๕ ปีขึ้นไป ของบ้านนาจาน หมู่ที่ ๑๐ ตามชุดสิทธิประโยชน์หลักประกันสุขภาพถ้วนหน้า	ประชาชน บ้านนาจาน หมู่ที่ ๒	๓,๔๕๐ (บาท)			๒๐,๐๐๐ (บาท)		๑ ครั้ง/ปี	ประชาชนได้รับความรู้และ การบริการสาธารณสุข	สำนักงานปลัด
๑๑	โครงการชวนคนไทยดื่มตามกระแสพระราชดำรัส พระบาทสมเด็จพระปรมินทรมหาภูมิพลอดุลยเดช ปรากฏลาย พร้อมชมมาตรการ "๓ เก็บ ป้องกัน ๓ โรค" (ใช้เลือดออก โรคติดต่อเชื้อไวรัสซิกา ไวรัสซิกา และโรคไข้ปวดข้อยุงลาย) บ้านนาจาน หมู่ที่ ๒ ตำบลนาย อำเภอบ้านม่วง จังหวัดสกลนคร	เพื่อเป็นการป้องกันและควบคุมโรค ใช้เลือดออก โรคติดต่อเชื้อไวรัสซิกา และโรคไข้ปวดข้อยุงลายในพื้นที่	ประชาชน บ้านนาจาน หมู่ที่ ๒	๕,๐๐๐					๑ ครั้ง/ปี	ประชาชนได้รับความรู้และ การบริการสาธารณสุข	สำนักงานปลัด
๑๒	โครงการรณรงค์ป้องกันและแก้ไขปัญหายาเสพติด To be number one บ้านนาจาน หมู่ที่ ๒	เพื่อพัฒนาคุณภาพชีวิต ชักจูงทางความคิด สร้างภูมิคุ้มกันทางด้านร่างกายและจิตใจให้กับคนในชุมชน	ประชาชน บ้านนาจาน หมู่ที่ ๒	๑๑,๕๕๐					๑ ครั้ง/ปี	ประชาชนได้รับความรู้และ การบริการสาธารณสุข	สำนักงานปลัด

ที่	โครงการ	วัตถุประสงค์	เป้าหมาย (ผลผลิตของโครงการ)	งบประมาณ						ตัวชี้วัด (KPI)	ผลที่คาดว่าจะได้รับ	หน่วยงานรับผิดชอบหลัก
				๒๕๖๑ (บาท)	๒๕๖๒ (บาท)	๒๕๖๓ (บาท)	๒๕๖๔ (บาท)	๒๕๖๕ (บาท)				
๑๓	โครงการควบคุมหมอนอนพยาธิ บ้านหนองบัว หมู่ที่ ๒	๑. เพื่อลดปัญหาโรคหมอนอนพยาธิในชุมชน ๒. เพื่อให้เด็กนักเรียนได้รู้จักวิธีการป้องกันโรคหมอนอนพยาธิปากขอและพยาธิใบไม้ตับได้ถูกต้อง	ประชาชน บ้านนากงาน หมู่ที่ ๒			๒๐,๐๐๐				๑ ครั้ง/ปี	ประชาชนได้รับความรู้และการบริการสาธารณสุข	สำนักงานปัสัฒ
๑๔	โครงการควบคุมโรคมาลาเลีย บ้านนากงาน หมู่ที่ ๒ ตำบลมาย อำเภอบ้านม่วง จังหวัดสกลนคร	เพื่อเป็นการป้องกันและควบคุมโรคมาลาเลียออกในพื้นที่	ประชาชน บ้านนากงาน หมู่ที่ ๒					๒๐,๐๐๐		๑ ครั้ง/ปี	ประชาชนไม่ได้รับความรู้และการบริการสาธารณสุข	สำนักงานปัสัฒ
๑๕	โครงการตรวจคัดกรองมะเร็งปากมดลูกและมะเร็งเต้านม บ้านโพธิ์ทอง หมู่ที่ ๓ ตำบลมาย อำเภอบ้านม่วง จังหวัดสกลนคร	เพื่อให้สตรีกลุ่มเป้าหมายได้รับบริการตรวจโรคมะเร็งเต้านมและมะเร็งปากมดลูก ลดอัตราการตายโดยสาเหตุจากโรคมะเร็งเต้านมและมะเร็งปากมดลูก	ประชาชน บ้านนากงาน หมู่ที่ ๓		๕,๕๐๐					๑ ครั้ง/ปี	ประชาชนไม่ได้รับความรู้และการบริการสาธารณสุข	สำนักงานปัสัฒ
๑๖	โครงการควบคุมและป้องกันแก้ไขปัญหาโรคขาดสารไอโอดีน บ้านโพธิ์ทอง หมู่ที่ ๓	เพื่อสร้างความตระหนักและให้ความรู้ รมงรค์เรื่องการควบคุมโรคขาดสารไอโอดีน และควบคุมป้องกันโรคขาดสารไอโอดีนในชุมชน	ประชาชน บ้านนากงาน หมู่ที่ ๓		๑๑,๐๕๐					๑ ครั้ง/ปี	ประชาชนไม่ได้รับความรู้และการบริการสาธารณสุข	สำนักงานปัสัฒ

ที่	โครงการ	วัตถุประสงค์	เป้าหมาย (ผลผลิตของโครงการ)	งบประมาณ					ตัวชี้วัด (KPI)	ผลที่คาดว่าจะได้รับ	หน่วยงานรับผิดชอบหลัก
				๒๕๖๑ (บาท)	๒๕๖๒ (บาท)	๒๕๖๓ (บาท)	๒๕๖๔ (บาท)	๒๕๖๕ (บาท)			
๑๗	โครงการตรวจสุขภาพเคลื่อนที่แบบบูรณาการเชิงรุกในกลุ่มประชาชนและพระภิกษุ สามเณร อายุ ๑๕ ปี ขึ้นไป "ส่องน้าพระราชหฤทัยในหลวง ทรงห่วงใยสุขภาพประชาชน" บ้านโพธิ์ทอง หมู่ที่ ๓	เพื่อตรวจคัดกรองและประเมินความเสี่ยงด้านสุขภาพของประชาชนและพระภิกษุ สามเณร อายุ ๑๕ ปีขึ้นไป ของบ้านมาย หมู่ที่ ๑๐ ตามชุดสิทธิประโยชน์หลักประกันสุขภาพถ้วนหน้า	ประชาชน บ้านโพธิ์ทอง หมู่ที่ ๓	๓,๕๕๐					๑ ครั้ง/ปี	ประชาชนได้รับบริการดูแลสุขภาพ การบริการสุขภาพที่ดี	สำนักงานปศุสัตว์
๑๘	โครงการพัฒนาระบบสุขภาพภิบาลในชุมชนและโรงเรียน บ้านโพธิ์ทอง หมู่ที่ ๓ ตำบลมาย อำเภอบ้านม่วง จังหวัดลพบุรี	๑. เพื่อให้มีการรณรงค์ส่งเสริมให้มีการพัฒนาและทำความสะอาดบ้านเรือนให้ถูกต้องตามหลักสุขภาพภิบาล ๒. ส่งเสริมการมีส่วนร่วมการพัฒนากองมียสิ่งแวดล้อมในหมู่บ้าน ๓. เพื่อให้เกิดสุขนิสัยที่ดีในการจัดการที่อยู่อาศัยและอนามัยส่วนบุคคล	ประชาชน บ้านโพธิ์ทอง หมู่ที่ ๓			๒๐,๐๐๐			๑ ครั้ง/ปี	ประชาชนได้รับบริการดูแลสุขภาพ การบริการสุขภาพที่ดี	สำนักงานปศุสัตว์
๑๙	หมู่บ้านในพระราชประสงค์ บ้านโพธิ์ทอง หมู่ที่ ๓	เพื่อให้ผู้ผ่านการฝึกอบรมมีความรู้ความสามารถ ในการดูแลรักษาเบื้องต้น ช่วยเหลือให้คำปรึกษา ราษฎรให้สามารถพึ่งพิงตนเองได้อย่างยั่งยืนในด้านสาธารณสุขได้ ประเมินความเจ็บป่วยของราษฎรที่เกิดขึ้นในชุมชนได้อย่างถูกต้อง	ประชาชน บ้านโพธิ์ทอง หมู่ที่ ๓			๒๐,๐๐๐			๑ ครั้ง/ปี	ประชาชนได้รับบริการดูแลสุขภาพ การบริการสุขภาพที่ดี	สำนักงานปศุสัตว์

ที่	โครงการ	วัตถุประสงค์	เป้าหมาย (ผลผลิตของโครงการ)	งบประมาณ					ตัวชี้วัด (KPI)	ผลที่คาดว่าจะได้รับ	หน่วยงานรับผิดชอบหลัก
				๒๕๖๑ (บาท)	๒๕๖๒ (บาท)	๒๕๖๓ (บาท)	๒๕๖๔ (บาท)	๒๕๖๕ (บาท)			
๒๐	โครงการรณรงค์ป้องกันและแก้ไขปัญหายาเสพติด To be number one บ้านโพธิ์ทอง หมู่ที่ ๓	เพื่อพัฒนาคุณภาพชีวิต ทักษะทางความคิด สร้างภูมิคุ้มกันทางด้านร่างกายและจิตใจให้กับคนในชุมชน	ประชาชน บ้านโพธิ์ทอง หมู่ที่ ๓					๒๐,๐๐๐	๑ ครั้ง/ปี	ประชาชนได้รับความรู้และทักษะบริการสาธารณสุข	สำนักงานปลัด
๒๑	โครงการควบคุมและป้องกันแก้ไขปัญหาโรคขาดสารไอโอดีน บ้านกล้วยน้อย หมู่ที่ ๔	เพื่อสร้างความตระหนักและให้ความรู้ รมรงค์เรื่องการควบคุมโรคขาดสารไอโอดีน และควบคุมป้องกันโรคขาดสารไอโอดีนในชุมชน	ประชาชน บ้านกล้วยน้อย หมู่ที่ ๔	๑๑,๐๕๐					๑ ครั้ง/ปี	ประชาชนได้รับความรู้และทักษะบริการสาธารณสุข	สำนักงานปลัด
๒๒	โครงการชวนคนไทยดำเนินตามกระแสพระราชดำรัสพระบาทสมเด็จพระปรมินทรมหาภูมิพลอดุลยเดช ปรากฏใน ข้อมติการประชุมคณะกรรมการ "๓ เก็บ ป้องกัน ๓ โรค" (ใช้เลือดออก ไร้คัดเชื้อ วั้รัสซิกา และโรคไข้ปวดข้อยุงลาย) บ้านกล้วยน้อย หมู่ที่ ๔	เพื่อเป็นการป้องกันและควบคุมโรคไข้เลือดออก ไร้คัดเชื้อ วั้รัสซิกา และโรคไข้ปวดข้อยุงลายในพื้นที่	ประชาชน บ้านกล้วยน้อย หมู่ที่ ๔	๕,๐๐๐					๑ ครั้ง/ปี	ประชาชนได้รับความรู้และทักษะบริการสาธารณสุข	สำนักงานปลัด

ที่	โครงการ	วัตถุประสงค์	เป้าหมาย (ผลผลิตของโครงการ)	งบประมาณ					คำชี้วัด (KPI)	ผลที่คาดว่าจะได้รับ	หน่วยงานรับผิดชอบหลัก
				๒๕๖๑ (บาท)	๒๕๖๒ (บาท)	๒๕๖๓ (บาท)	๒๕๖๔ (บาท)	๒๕๖๕ (บาท)			
๒๓	โครงการส่งเสริมโภชนาการและสุขภาพอนามัยแม่และเด็ก บ้านกล้วยน้อย หมู่ที่ ๔	เพื่อส่งเสริมให้หญิงมีครรภ์ หญิงให้นมบุตร และเด็กทารกแรกเกิดถึงอายุ ๓ ปี ได้รับบริการที่เหมาะสมและได้รับความรู้ด้านอาหารและโภชนาการเพื่อช่วยให้แม่มีภาวะโภชนาการและสุขภาพอนามัยที่ดี เด็กเกิดรอดมีการเจริญเติบโตและพัฒนาการได้เต็มศักยภาพ	ประชาชน บ้านกล้วยน้อย หมู่ที่ ๔	๓,๔๕๐					๑ ครั้ง/ปี	ประชาชนได้รับความรู้และ การบริการสาธารณสุข	สำนักงานปลัด
๒๔	โครงการตรวจสุขภาพเคลื่อนที่แบบบูรณาการเชิงรุกในกลุ่มประชาชนและพระภิกษุ สามเณร อายุ ๑๕ ปีขึ้นไป "ส่องน้ำพระราชหฤทัยในหลวง ทรงห่วงใยสุขภาพประชาชน" บ้านกล้วยน้อย หมู่ที่ ๔ ตำบลมาย อำเภอบ้านม่วง จังหวัดสกลนคร	เพื่อตรวจคัดกรองและประเมินความเสี่ยงด้านสุขภาพของประชาชนและพระภิกษุ สามเณร อายุ ๑๕ ปีขึ้นไป ของบ้านมาย หมู่ที่ ๑๐ ตามชุดสิทธิประโยชน์หลักประกันสุขภาพถ้วนหน้า	ประชาชน บ้านกล้วยน้อย หมู่ที่ ๔	๓,๔๕๐	๒๐,๐๐๐	๒๐,๐๐๐	๒๐,๐๐๐	๒๐,๐๐๐	๑ ครั้ง/ปี	ประชาชนได้รับความรู้และ การบริการสาธารณสุข	สำนักงานปลัด

ที่	โครงการ	วัตถุประสงค์	เป้าหมาย (ผลผลิตของโครงการ)	งบประมาณ					ตัวชี้วัด (KPI)	ผลที่คาดว่าจะได้รับ	หน่วยงานรับผิดชอบหลัก
				๒๕๖๑ (บาท)	๒๕๖๒ (บาท)	๒๕๖๓ (บาท)	๒๕๖๔ (บาท)	๒๕๖๕ (บาท)			
๒๕	โครงการอบรมหมอหมู่บ้านในพระราชประสงค์ บ้านคู หมู่ที่ ๕	เพื่อให้ผู้ผ่านการศึกษา มีความสามารถ ในการดูแลรักษาเบื้องต้น ช่วยเหลือให้คำปรึกษา ราษฎรให้สามารถพึ่งตนเองได้ อย่างยั่งยืนในด้านสาธารณสุขได้ ประเมินความเจ็บป่วยของราษฎรที่ เกิดขึ้นในชุมชนได้อย่างถูกต้อง	ประชาชน บ้านคู หมู่ที่ ๕		๕,๐๐๐				๑ ครั้ง/ปี	ประชาชนได้รับความรู้และ การบริการสาธารณสุข	สำนักงานปลัด
๒๖	โครงการควบคุมหนองพวยในชุมชน บ้านคู หมู่ที่ ๕	๑. เพื่อลดปัญหาการเกิดโรค หนองพวยในเด็กระดับชุมชน ๒. เพื่อตรวจวินิจฉัยอาการเกิดโรค หนองพวยในชุมชน	ประชาชน บ้านคู หมู่ที่ ๕		๑๑,๕๕๐				๑ ครั้ง/ปี	ประชาชนได้รับความรู้และ การบริการสาธารณสุข	สำนักงานปลัด
๒๗	โครงการตรวจสุขภาพเคลื่อนที่แบบบูรณาการเชิงรุกในกลุ่มประชาชนและพระภิกษุ สามเณร อายุ ๑๕ ปีขึ้นไป "ส่องน้ำพระราชหฤทัยในหลวง ทรงห่วงใยสุขภาพประชาชน" บ้านคู หมู่ที่ ๕	เพื่อตรวจคัดกรองและประเมินความเสี่ยงด้านสุขภาพของประชาชนและพระภิกษุ สามเณร อายุ ๑๕ ปีขึ้นไป ของบ้านคู หมู่ที่ ๑๐ ตามชุดสิทธิประโยชน์หลักประกันสุขภาพถ้วนหน้า	ประชาชน บ้านคู หมู่ที่ ๕		๓,๔๕๐	๒๐,๐๐๐	๒๐,๐๐๐	๒๐,๐๐๐	๑ ครั้ง/ปี	ประชาชนได้รับความรู้และ การบริการสาธารณสุข	สำนักงานปลัด



ที่	โครงการ	วัตถุประสงค์	เป้าหมาย (ผลผลิตของโครงการ)	งบประมาณ					ตัวชี้วัด (KPI)	ผลที่คาดว่าจะได้รับ	หน่วยงานรับผิดชอบหลัก
				๒๕๖๑ (บาท)	๒๕๖๒ (บาท)	๒๕๖๓ (บาท)	๒๕๖๔ (บาท)	๒๕๖๕ (บาท)			
๒๘	โครงการตรวจสุขภาพเคลื่อนที่แบบบูรณาการเชิงรุกในกลุ่มประชาชนและพระภิกษุ สามเณร อายุ ๑๕ ปีขึ้นไป "สอของน้ำพระราชหฤทัยในหลวง ทรงห่วงใยสุขภาพประชาชน" บ้านด่านไชโย หมู่ที่ ๖ ตำบล	เพื่อตรวจคัดกรองและประเมินความเสี่ยงด้านสุขภาพของประชาชนและพระภิกษุ สามเณร อายุ ๑๕ ปีขึ้นไปของบ้านมาย หมู่ที่ ๑๐ ตามชุดสิทธิประโยชน์หลักประกันสุขภาพถ้วนหน้า	ประชาชน บ้านด่านไชโย หมู่ที่ ๖	๓,๔๕๐	๒๐,๐๐๐	๒๐,๐๐๐	๒๐,๐๐๐	๒๐,๐๐๐	๑ ครั้ง/ปี	ประชาชนได้รับความรู้และการบริการสาธารณสุข	สำนักงานปลัด
๒๙	โครงการชวนคนไทยดำเนินตามกระแสพระราชดำริพระบาทสมเด็จพระปรมินทรมหาภูมิพลอดุลยเดช ปรากฏลาย หรือชุมชนการ "๓ เก็บ ป้องกัน ๓ โรค" (ใช้เลือดออก โรดติดเชื้อไวรัสซิกา และโรคไข้ปวดข้อยุงลาย) บ้านด่านไชโย หมู่ที่ ๖ ตำบลมาย อำเภอบ้านม่วง จังหวัดสกลนคร	เพื่อเป็นการป้องกันและควบคุมโรคใช้เลือดออก โรดติดเชื้อไวรัสซิกา และโรคไข้ปวดข้อยุงลายในพื้นที่	ประชาชน บ้านด่านไชโย หมู่ที่ ๖	๑๑,๕๕๐					๑ ครั้ง/ปี	ประชาชนได้รับความรู้และการบริการสาธารณสุข	สำนักงานปลัด
๓๐	โครงการควบคุมและป้องกันแก้ไขปัญหาโรคขาดสารไอโอดีน บ้านด่านไชโย หมู่ที่ ๖ ตำบลมาย อำเภอบ้านม่วง จังหวัดสกลนคร	เพื่อสร้างความตระหนักและให้ความรู้ รมรงค์เรื่องการควบคุมโรคขาดสารไอโอดีน และควบคุมป้องกันโรคขาดสารไอโอดีนในชุมชน	ประชาชน บ้านด่านไชโย หมู่ที่ ๖	๕,๐๐๐					๑ ครั้ง/ปี	ประชาชนได้รับความรู้และการบริการสาธารณสุข	สำนักงานปลัด

ที่	โครงการ	วัตถุประสงค์	เป้าหมาย (ผลผลิตของโครงการ)	งบประมาณ					ตัวชี้วัด (KPI)	ผลที่คาดว่าจะได้รับ	หน่วยงานรับผิดชอบหลัก
				๒๕๖๑ (บาท)	๒๕๖๒ (บาท)	๒๕๖๓ (บาท)	๒๕๖๔ (บาท)	๒๕๖๕ (บาท)			
๓๑	โครงการตรวจสุขภาพเคลื่อนที่แบบบูรณาการเชิงรุกในกลุ่มประชาชนและพระภิกษุ สามเณร อายุ ๑๕ ปีขึ้นไป "สองน้ำพระราชหฤทัยในหลวง ทรงห่วงใยสุขภาพประชาชน" บ้านสมานสามัคคี หมู่ที่ ๗	เพื่อตรวจคัดกรองและประเมินความเสี่ยงด้านสุขภาพของประชาชนและพระภิกษุ สามเณร อายุ ๑๕ ปีขึ้นไป ของบ้านรวม หมู่ที่ ๑๐ ตามจุดสิทธิประโยชน์หลักประกันสุขภาพถ้วนหน้า	ประชาชน บ้านสมานสามัคคี หมู่ที่ ๗	๓,๔๕๐					๑ ครั้ง/ปี	ประชาชนได้รับความรู้และ การบริการสาธารณสุข	สำนักงานปัสัฒ
๓๒	โครงการพัฒนาระบบสุขภาพในชุมชนและโรงเรียน "บ้านสมานสามัคคี หมู่ที่ ๗"	เพื่อให้มีการณรงค์ส่งเสริมให้มีการพัฒนาและทำความสะอาดบ้านเรือน ให้ถูกต้องตามหลักสุขาภิบาล ส่งเสริมการมีส่วนร่วมการพัฒนาอนามัยสิ่งแวดล้อมในหมู่บ้าน และเพื่อให้เกิดสุขนิสัยที่ดีในการจัดการที่อยู่อาศัยและอนามัยส่วนบุคคล	ประชาชน บ้านสมานสามัคคี หมู่ที่ ๗	๕,๐๐๐					๑ ครั้ง/ปี	ประชาชนได้รับความรู้และ การบริการสาธารณสุข	สำนักงานปัสัฒ
๓๓	โครงการควบคุมหนองพยาธิในชุมชน บ้านสมานสามัคคี หมู่ที่ ๗	๑. เพื่อลดปัญหาการเกิดโรคหนองพยาธิในชุมชน ๒. เพื่อตรวจวินิจฉัยการเกิดโรคหนองพยาธิในชุมชน	ประชาชน บ้านสมานสามัคคี หมู่ที่ ๗	๑๑,๕๕๐					๑ ครั้ง/ปี	ประชาชนได้รับความรู้และ การบริการสาธารณสุข	สำนักงานปัสัฒ

ที่	โครงการ	วัตถุประสงค์	เป้าหมาย (ผลผลิตของโครงการ)	งบประมาณ						ตัวชี้วัด (KPI)	ผลที่คาดว่าจะได้รับ	หน่วยงานรับผิดชอบหลัก
				๒๕๖๑ (บาท)	๒๕๖๒ (บาท)	๒๕๖๓ (บาท)	๒๕๖๔ (บาท)	๒๕๖๕ (บาท)				
๓๔	โครงการส่งเสริมโภชนาการและสุขภาพอนามัยแม่และเด็ก บ้านสมานสามัคคี หมู่ที่ ๗	เพื่อส่งเสริมให้หญิงมีครรภ์ หญิงให้นมบุตร และเด็กทารกแรกเกิดถึงอายุ ๓ ปี ได้รับการที่เหมาะสมและได้รับความรู้ด้านอาหารและโภชนาการเพื่อช่วยให้ไม่มีภาวะโภชนาการและสุขภาพอนามัยที่ดี เด็กเกิดรอดมีภาวะเจริญเติบโตและพัฒนาการได้เต็มศักยภาพ	ประชาชน บ้านสมานสามัคคี หมู่ที่ ๗			๒๐,๐๐๐ (บาท)			๑ ครั้ง/ปี	ประชาชนได้รับความรู้และการบริการสาธารณสุข	สำนักงานปัสัฒ	
๓๕	โครงการตรวจคัดกรองมะเร็งปากมดลูกและมะเร็งเต้านม บ้านสมานสามัคคี หมู่ที่ ๗ ตำบลมย อำเภอบ้านม่วง จังหวัดสกลนคร	เพื่อให้สตรีกลุ่มเป้าหมายได้รับการตรวจโรคมะเร็งเต้านมและมะเร็งปากมดลูก ลดอัตราการตายโดยสาเหตุจากโรคมะเร็งเต้านมและมะเร็งปากมดลูก	ประชาชน บ้านสมานสามัคคี หมู่ที่ ๗				๒๐,๐๐๐		๑ ครั้ง/ปี	ประชาชนได้รับความรู้และการบริการสาธารณสุข	สำนักงานปัสัฒ	
๓๖	โครงการควบคุมโรคขาดสารอาหารไอโอดีน บ้านสมานสามัคคี หมู่ที่ ๗	๑. เพื่อสร้างความตระหนักและให้ความรู้เรื่องการควบคุมโรคขาดสารไอโอดีน ๒. เพื่อรณรงค์ส่งเสริมการบริโภคเกลือผสมสารไอโอดีนในชุมชน ๓. เพื่อควบคุมป้องกันโรคขาดสารไอโอดีนในชุมชน	ประชาชน บ้านสมานสามัคคี หมู่ที่ ๗					๒๐,๐๐๐	๑ ครั้ง/ปี	ประชาชนได้รับความรู้และการบริการสาธารณสุข	สำนักงานปัสัฒ	

ที่	โครงการ	วัตถุประสงค์	เป้าหมาย (ผลผลิตของโครงการ)	งบประมาณ					ตัวชี้วัด (KPI)	ผลที่คาดว่าจะได้รับ	หน่วยงานรับผิดชอบหลัก
				๒๕๖๑ (บาท)	๒๕๖๒ (บาท)	๒๕๖๓ (บาท)	๒๕๖๔ (บาท)	๒๕๖๕ (บาท)			
๓๓	โครงการตรวจสุขภาพเคลื่อนที่แบบบูรณาการเชิงรุกในกลุ่มประชาชนและพระภิกษุ สามเณร อายุ ๑๕ ปีขึ้นไป ปี ขึ้นไป "สนองน้ำพระราชหฤทัยในหลวง ทรงห่วงใยสุขภาพประชาชน" บ้านหนองบ่อ หมู่ที่ ๘ ตำบลมาย อำเภอบ้านม่วง จังหวัดสกลนคร	เพื่อตรวจคัดกรองและประเมินความเสี่ยงด้านสุขภาพของประชาชนและพระภิกษุ สามเณร อายุ ๑๕ ปีขึ้นไป ของบ้านมาย หมู่ที่ ๑๐ ตามชุดสิทธิประโยชน์หลักประกันสุขภาพถ้วนหน้า	ประชาชน บ้านหนองบ่อ หมู่ที่ ๘	๓,๕๕๐					๑ ครั้ง/ปี	ประชาชนได้รับความรู้และการบริการสาธารณสุข	สำนักงานปลัด
๓๔	โครงการชวนคนไทยดำเนินตามกระแสพระราชดำริสมเด็จพระสมเด็จพระปรมินทรมหาภูมิพลอดุลยเดช ปรากฏลาย พร้อมชุดมาตรการ "๓ เก็บ ป้องกัน ๓ โรค" (ใช้เลือดออก โรคติดต่อ ไข้ไวรัสซิกา และโรคไข้ปวดข้อยุงลาย) บ้านหนองบ่อ หมู่ที่ ๘ ตำบลมาย ตำบลมาย อำเภอบ้านม่วง จังหวัดสกลนคร	เพื่อเป็นการป้องกันและควบคุมโรค ใช้เลือดออก โรคติดต่อไวรัสซิกา และโรคไข้ปวดข้อยุงลายในพื้นที่	ประชาชน บ้านหนองบ่อ หมู่ที่ ๘	๕,๐๐๐					๑ ครั้ง/ปี	ประชาชนได้รับความรู้และการบริการสาธารณสุข	สำนักงานปลัด
๓๕	โครงการควบคุมหนองพอกในชุมชน บ้านหนองบ่อ หมู่ที่ ๘ ตำบลมาย อำเภอบ้านม่วง จังหวัดสกลนคร	๑. เพื่อลดปัญหาการเกิดโรคหนองพอกในชุมชน ๒. เพื่อตรวจวินิจฉัยการเกิดโรคหนองพอกในชุมชน	ประชาชน บ้านหนองบ่อ หมู่ที่ ๘	๑๑,๕๕๐					๑ ครั้ง/ปี	ประชาชนได้รับความรู้และการบริการสาธารณสุข	สำนักงานปลัด

ที่	โครงการ	วัตถุประสงค์	เป้าหมาย (ผลผลิตของโครงการ)	งบประมาณ					ตัวชี้วัด (KPI)	ผลที่คาดว่าจะได้รับ	หน่วยงานรับผิดชอบหลัก
				๒๕๖๑ (บาท)	๒๕๖๒ (บาท)	๒๕๖๓ (บาท)	๒๕๖๔ (บาท)	๒๕๖๕ (บาท)			
๔๐	โครงการพัฒนาระบบสุขภาพตำบลในชุมชนและโรงเรียน บ้านหนองบ่อ หมู่ที่ ๘	เพื่อให้มีการรณรงค์ส่งเสริมให้มีการพัฒนาและทำความสะอาดบ้านเรือนให้ถูกต้องตามหลักสุขาภิบาล ส่งเสริมการมีส่วนร่วมการพัฒนาอนามัยสิ่งแวดล้อมในหมู่บ้าน และเพื่อให้เกิดสุขนิมิตที่ดีในการจัดการที่อยู่อาศัยและอนามัยส่วนบุคคล	ประชาชน บ้านหนองบ่อ หมู่ที่ ๘			๒๐,๐๐๐			๑ ครั้ง/ปี	ประชาชนได้รับความรู้และการบริการสาธารณสุข	สำนักงานปัสัฒ
๔๑	โครงการควบคุมโรคมาลาเลีย บ้านหนองบ่อ หมู่ที่ ๘	เพื่อเป็นการป้องกันและควบคุมโรคมาลาเลียออกในพื้นที่	ประชาชน บ้านหนองบ่อ หมู่ที่ ๘				๒๐,๐๐๐		๑ ครั้ง/ปี	ประชาชนได้รับความรู้และการบริการสาธารณสุข	สำนักงานปัสัฒ
๔๒	โครงการตรวจคัดกรองมะเร็งปากมดลูกและมะเร็งเต้านม บ้านหนองบ่อ หมู่ที่ ๘	เพื่อให้สตรีกลุ่มเป้าหมายได้รับบริการตรวจโรคมะเร็งเต้านมและมะเร็งปากมดลูก ลดอัตราการตายโดยสาเหตุจากโรคมะเร็งเต้านมและมะเร็งปากมดลูก	ประชาชน บ้านหนองบ่อ หมู่ที่ ๘					๒๐,๐๐๐	๑ ครั้ง/ปี	ประชาชนได้รับความรู้และการบริการสาธารณสุข	สำนักงานปัสัฒ
๔๓	โครงการพัฒนาระบบสุขภาพตำบลในชุมชนและโรงเรียน บ้านโนนสว่าง หมู่ที่ ๙	เพื่อให้มีการรณรงค์ส่งเสริมให้มีการพัฒนาและทำความสะอาดบ้านเรือนให้ถูกต้องตามหลักสุขาภิบาล ส่งเสริมการมีส่วนร่วมการพัฒนาอนามัยสิ่งแวดล้อมในหมู่บ้าน และเพื่อให้เกิดสุขนิมิตที่ดีในการจัดการที่อยู่อาศัยและอนามัยส่วนบุคคล	ประชาชน บ้านโนนสว่าง หมู่ที่ ๙			๒๐,๐๐๐			๑ ครั้ง/ปี	ประชาชนได้รับความรู้และการบริการสาธารณสุข	สำนักงานปัสัฒ

ที่	โครงการ	วัตถุประสงค์	เป้าหมาย (ผลผลิตของโครงการ)	งบประมาณ					ตัวชี้วัด (KPI)	ผลที่คาดว่าจะได้รับ	หน่วยงานรับผิดชอบหลัก
				๒๕๖๑ (บาท)	๒๕๖๒ (บาท)	๒๕๖๓ (บาท)	๒๕๖๔ (บาท)	๒๕๖๕ (บาท)			
๔๔	โครงการควบคุมหนองพวยอิในชุมชน บ้านโนนสว่าง หมู่ที่ ๙	๑. เพื่อลดปัญหาการเกิดโรคหนองพวยอิในเด็กระดับชุมชน ๒. เพื่อตรวจวินิจฉัยการเกิดโรคหนองพวยอิในชุมชน	ประชาชน บ้านโนนสว่าง หมู่ที่ ๙		๑๑,๕๕๐		๒๐,๐๐๐		๑ ครั้ง/ปี	ประชาชนได้รับความรู้และการบริการสาธารณสุข	สำนักงานปลัด
๔๕	โครงการส่งเสริมโภชนาการและสุขภาพอนามัยแม่และเด็ก บ้านโนนสว่าง หมู่ที่ ๙	เพื่อส่งเสริมให้หญิงมีครรภ์ หญิงให้นมบุตร และเด็กทารกแรกเกิดถึงอายุ ๓ ปี ได้รับการที่เหมาะสมและได้รับความรู้ด้านอาหารและโภชนาการเพื่อช่วยให้แม่มีภาวะเด็กเกิดรอดมีภาวะเจริญเติบโตและพัฒนาการได้เต็มศักยภาพ	ประชาชน บ้านโนนสว่าง หมู่ที่ ๙		๓,๕๕๐			๑ ครั้ง/ปี	ประชาชนได้รับความรู้และการบริการสาธารณสุข	สำนักงานปลัด	
๔๖	โครงการตรวจสุขภาพเคลื่อนที่แบบบูรณาการเชิงรุกในกลุ่มประชาชนและพระภิกษุ สามเณร อายุ ๑๕ ปีขึ้นไป "สนองน้ำพระราชหฤทัยในหลวง ทรงห่วงใยสุขภาพประชาชน" บ้านโนนสว่าง หมู่ที่ ๙	เพื่อตรวจคัดกรองและประเมินความเสี่ยงด้านสุขภาพของประชาชนและพระภิกษุ สามเณร อายุ ๑๕ ปีขึ้นไป ของบ้านมาย หมู่ที่ ๑๐ ตามจุดสิทธิประโยชน์หลักประกันสุขภาพถ้วนหน้า	ประชาชน บ้านโนนสว่าง หมู่ที่ ๙					๑ ครั้ง/ปี	ประชาชนได้รับความรู้และการบริการสาธารณสุข	สำนักงานปลัด	

ที่	โครงการ	วัตถุประสงค์	เป้าหมาย (ผลผลิตของโครงการ)	งบประมาณ					ตัวชี้วัด (KPI)	ผลที่คาดว่าจะได้รับ	หน่วยงานรับผิดชอบหลัก
				๒๕๖๑ (บาท)	๒๕๖๒ (บาท)	๒๕๖๓ (บาท)	๒๕๖๔ (บาท)	๒๕๖๕ (บาท)			
๔๗	โครงการควบคุมและป้องกันแก้ไขปัญหาโรคขาดสารไอโอดีน บ้านมาย หมู่ที่ ๑๐	เพื่อสร้างความตระหนักและให้ความรู้ รมรงค์เรื่องการควบคุมโรคขาดสารไอโอดีน และควบคุมป้องกันโรคขาดสารไอโอดีนในชุมชน	ประชาชน บ้านมาย หมู่ที่ ๑๐	๕,๐๐๐					๑ ครั้ง/ปี	ประชาชนได้รับความรู้และการบริการสาธารณสุข	สำนักงานปลัด
๔๘	โครงการควบคุมหนองพวยอิโนชุมชน บ้านมาย หมู่ที่ ๑๐	๑. เพื่อลดปัญหาการเกิดโรคหนองพวยอิโนชุมชน ๒. เพื่อตรวจวินิจฉัยการเกิดโรคหนองพวยอิโนชุมชน	ประชาชน บ้านมาย หมู่ที่ ๑๐	๑๑,๕๕๐		๒๐,๐๐๐	๒๐,๐๐๐	๒๐,๐๐๐	๑ ครั้ง/ปี	ประชาชนได้รับความรู้และการบริการสาธารณสุข	สำนักงานปลัด
๔๙	โครงการตรวจสุขภาพเคลื่อนที่แบบบูรณาการเชิงรุกในกลุ่มประชาชนและพระภิกษุ สามเณร อายุ ๑๕ ปีขึ้นไป "สนองน้ำพระราชหฤทัยในหลวง ทรงห่วงใยสุขภาพประชาชน" บ้านมาย หมู่ที่ ๑๐ ตำบลมาย อำเภอบ้านม่วง จังหวัดสกลนคร	เพื่อตรวจคัดกรองและประเมินความเสี่ยงด้านสุขภาพของประชาชนและพระภิกษุ สามเณร อายุ ๑๕ ปีขึ้นไป ของบ้านมาย หมู่ที่ ๑๐ ตามชุดสิทธิประโยชน์หลักประกันสุขภาพถ้วนหน้า	ประชาชน บ้านมาย หมู่ที่ ๑๐	๓,๔๕๐					๑ ครั้ง/ปี	ประชาชนได้รับความรู้และการบริการสาธารณสุข	สำนักงานปลัด
รวม	๔๙ โครงการ	-	-	๒๙๕,๐๐๐	๕๑๓,๘๙๐	๕๑๐,๔๕๐	๕๑๐,๔๕๐	๓๒๕,๔๕๐	-	-	-

๑.๔ แผนงาน : การศึกษา

ที่	โครงการ	วัตถุประสงค์	เป้าหมาย (ผลผลิตของโครงการ)	งบประมาณ						ตัวชี้วัด (KPI)	ผลที่คาดว่าจะได้รับ	หน่วยงานรับผิดชอบหลัก
				๒๕๖๑ (บาท)	๒๕๖๒ (บาท)	๒๕๖๓ (บาท)	๒๕๖๔ (บาท)	๒๕๖๕ (บาท)	๒๕๖๕ (บาท)			
๑	โครงการสนับสนุนค่าใช้จ่ายการบริหารสถานศึกษาของศูนย์พัฒนาเด็กเล็กบ้านมาย	- เพื่อเสริมสร้างสุขภาพทางด้านร่างกายให้มีความเจริญเติบโต - เพื่อให้เด็กนักเรียนมีพัฒนาการด้านสมองที่ดี	- ค่าอาหารกลางวัน , ค่าใช้จ่ายในการพัฒนาผู้ดูแลเด็ก , ค่าวัสดุบำรุงงานครัว , ค่าวัสดุน้ำดื่ม , ค่ากิจกรรมพัฒนาผู้เรียน	๔๓๔,๖๐๐	๓๙๘,๓๐๐	๓๙๘,๓๐๐	๓๙๘,๓๐๐	๓๙๘,๓๐๐	๓๙๘,๓๐๐	๑ แห่ง	เด็กนักเรียนได้รับบริการพัฒนาตามวัย อย่างเหมาะสม	สำนักงานปลัด
๒	โครงการสนับสนุนค่าใช้จ่ายการบริหารสถานศึกษาของศูนย์พัฒนาเด็กเล็กบ้านนาจานกล้วยน้อย	- เพื่อเสริมสร้างสุขภาพทางด้านร่างกายให้มีความเจริญเติบโต - เพื่อให้เด็กนักเรียนมีพัฒนาการด้านสมองที่ดี	- ค่าอาหารกลางวัน , ค่าใช้จ่ายในการพัฒนาผู้ดูแลเด็ก , ค่าวัสดุบำรุงงานครัว , ค่าวัสดุน้ำดื่ม , ค่ากิจกรรมพัฒนาผู้เรียน	๒๔๐,๐๐๐	๒๔๑,๕๐๐	๒๔๑,๕๐๐	๒๔๑,๕๐๐	๒๔๑,๕๐๐	๒๔๑,๕๐๐	๑ แห่ง	เด็กนักเรียนได้รับบริการพัฒนาตามวัย อย่างเหมาะสม	สำนักงานปลัด
๓	โครงการสนับสนุนค่าใช้จ่ายการบริหารสถานศึกษาของศูนย์พัฒนาเด็กเล็กบ้านหนองบ่อ	- เพื่อเสริมสร้างสุขภาพทางด้านร่างกายให้มีความเจริญเติบโต - เพื่อให้เด็กนักเรียนมีพัฒนาการด้านสมองที่ดี	- ค่าอาหารกลางวัน , ค่าใช้จ่ายในการพัฒนาผู้ดูแลเด็ก , ค่าวัสดุบำรุงงานครัว , ค่าวัสดุน้ำดื่ม , ค่ากิจกรรมพัฒนาผู้เรียน	๒๒๖,๘๐๐	๒๔๙,๕๐๐	๒๔๙,๕๐๐	๒๔๙,๕๐๐	๒๔๙,๕๐๐	๒๔๙,๕๐๐	๑ แห่ง	เด็กนักเรียนได้รับบริการพัฒนาตามวัย อย่างเหมาะสม	สำนักงานปลัด
๔	สนับสนุนอาหารเสริม (นม) ศูนย์พัฒนาเด็กเล็กสังกัด อบต.มาย	เพื่อเสริมสร้างสุขภาพอนามัยของเด็กเล็กให้สมบูรณ์แข็งแรง	ค่าอาหารเสริม (นม) ทั้ง ๓ ศูนย์	๒๑๘,๔๔๗	๑๙๑,๖๒๐	๑๙๑,๖๒๐	๑๙๑,๖๒๐	๑๙๑,๖๒๐	๑๙๑,๖๒๐	๓ แห่ง	เด็กได้รับอาหารเสริม(นม) ครบทุกคน	สำนักงานปลัด

ที่	โครงการ	วัตถุประสงค์	เป้าหมาย (ผลผลิตของโครงการ)	งบประมาณ					ตัวชี้วัด (KPI)	ผลที่คาดว่าจะได้รับ	หน่วยงานรับผิดชอบหลัก
				๒๕๖๑ (บาท)	๒๕๖๒ (บาท)	๒๕๖๓ (บาท)	๒๕๖๔ (บาท)	๒๕๖๕ (บาท)			
๕	สนับสนุนอาหารเสริม (นม) โรงเรียนในเขตพื้นที่ตำบลมาย	เพื่อเสริมสร้างสุขภาพอนามัยของเด็กเล็กให้สมบูรณ์แข็งแรง	ค้ำอาหารเสริม (นม) โรงเรียน	๗๖๖,๕๘๑	๗๓๙,๖๕๔	๗๓๙,๖๕๔	๗๓๙,๖๕๔	๗๓๙,๖๕๔	๓ แห่ง	เด็กได้รับอาหารเสริม(นม)ครบทุกคน	สำนักงานปลัด
๖	โครงการอบรมคุณธรรมและจริยธรรมแก่เด็ก เยาวชน พนักงานเจ้าหน้าที่ สมาชิก และประชาชนทั่วไป	-เพื่อให้พนักงานเจ้าหน้าที่ สมาชิก และประชาชนทั่วไปได้ประพฤติตนตามหลักคุณธรรมจริยธรรมอย่างเคร่งครัด	พนักงานเจ้าหน้าที่ สมาชิก และประชาชนทั่วไปในเขตตำบลมาย	๖๐,๐๐๐	๖๐,๐๐๐	๖๐,๐๐๐	๖๐,๐๐๐	๖๐,๐๐๐	๑๐๐ คน	พนักงานเจ้าหน้าที่ สมาชิก และประชาชนคนทั่วไป คุณธรรมจริยธรรมอย่างเคร่งครัด	สำนักงานปลัด
๗	สนับสนุนทุนการศึกษาเด็ก หมู่ที่ ๑-๑๐	เพื่อให้เด็กที่มีฐานะยากจนได้รับทุนการศึกษา	ทุนการศึกษาให้กับเด็กที่ยากจน	-	-	๒๐,๐๐๐	๒๐,๐๐๐	๒๐,๐๐๐	๑ ครั้ง/ปี	เด็กที่มีฐานะยากจนได้รับทุนการศึกษา	สำนักงานปลัด
๘	ส่งเสริมสนับสนุนกิจกรรมสภาเด็กและเยาวชน	-เพื่อให้เด็กและเยาวชนได้มีเวทีในการแสดงออกเพื่อร่วมกันหาปัญหาและแก้ปัญหของเด็กและเยาวชน	-เด็กและเยาวชนในเขตตำบล	๑๕,๐๐๐	๑๕,๐๐๐	๑๕,๐๐๐	๑๕,๐๐๐	๑๕,๐๐๐	๑ ครั้ง/ปี	สภาเด็กและเยาวชนได้ทำกิจกรรมที่เป็นประโยชน์	สำนักงานปลัด
๙	โครงการจัดกิจกรรมวันเด็กแห่งชาติ	-เพื่อส่งเสริมกิจกรรมของศูนย์พัฒนาเด็กเล็กในสังกัด อบต.มาย	ศูนย์พัฒนาเด็กเล็ก	๓๐,๐๐๐	๓๐,๐๐๐	๓๐,๐๐๐	๓๐,๐๐๐	๓๐,๐๐๐	๑ ครั้ง	เด็กได้รับการส่งเสริมการทำกิจกรรมที่เหมาะสม	สำนักงานปลัด
๑๐	อุดหนุนอาหารกลางวันโรงเรียนชุมชนบ้านมาย	-เพื่อให้เด็กนักเรียนได้รับอาหารกลางวันอย่างทั่วถึง	สนับสนุนอาหารกลางวัน ร.ร.ชุมชนบ้านมาย ๑ แห่ง	๖๘๘,๐๐๐	๖๖๘,๐๐๐	๖๖๘,๐๐๐	๖๖๘,๐๐๐	๖๖๘,๐๐๐	๑ แห่ง	เด็กนักเรียนได้รับอาหารกลางวันอย่างทั่วถึง	สำนักงานปลัด
๑๑	อุดหนุนอาหารกลางวันโรงเรียนนายนาน-กล้วยน้อย	-เพื่อให้เด็กนักเรียนได้รับอาหารกลางวันอย่างทั่วถึง	สนับสนุนอาหารกลางวัน ร.ร.นายนานกล้วยน้อย ๑ แห่ง	๔๐๘,๐๐๐	๓๘๐,๐๐๐	๓๘๐,๐๐๐	๓๘๐,๐๐๐	๓๘๐,๐๐๐	๑ แห่ง	เด็กนักเรียนได้รับอาหารกลางวันอย่างทั่วถึง	สำนักงานปลัด

ที่	โครงการ	วัตถุประสงค์	เป้าหมาย (ผลผลิตของโครงการ)	งบประมาณ						ตัวชี้วัด (KPI)	ผลที่คาดว่าจะได้รับ	หน่วยงานรับผิดชอบหลัก
				๒๕๖๑ (บาท)	๒๕๖๒ (บาท)	๒๕๖๓ (บาท)	๒๕๖๔ (บาท)	๒๕๖๕ (บาท)				
๑๒	อุดหนุนอาหารกลางวันโรงเรียนบ้านหนองบ่อ-โนนสว่าง	เพื่อให้เด็กนักเรียนได้รับอาหารกลางวันอย่างทั่วถึง	สนับสนุนอาหารกลางวัน ร.ร.บ้านหนองบ่อ ๑ แห่ง	๕๐๔,๐๐๐	๔๙๖,๐๐๐	๔๙๖,๐๐๐	๔๙๖,๐๐๐	๔๙๖,๐๐๐	๔๙๖,๐๐๐	๑ แห่ง	เด็กนักเรียนได้รับอาหารกลางวันอย่างทั่วถึง	สำนักงานปลัด
๑๓	ปรับปรุงซ่อมแซมศูนย์พัฒนาเด็กเล็กในสังกัด อบต.มาย	-เพื่อปรับปรุงซ่อมแซมศูนย์พัฒนาเด็กเล็กให้มีความคงทนเป็นสัดส่วน	ศูนย์พัฒนาเด็กเล็ก	๒๐,๐๐๐	๒๐,๐๐๐	๒๐,๐๐๐	๒๐,๐๐๐	๒๐,๐๐๐	๒๐,๐๐๐	๓ แห่ง	ศูนย์พัฒนาเด็กเล็กได้รับการปรับปรุงให้ดีขึ้น	สำนักงานปลัด
๑๔	สนับสนุนวงดุริยางค์โรงเรียน หมู่ที่ ๑๐	เพื่อส่งเสริมกิจกรรมของเด็กนักเรียน	โรงเรียนชุมชนชนบ้านมาย	-	-	๒๐,๐๐๐	๒๐,๐๐๐	๒๐,๐๐๐	๒๐,๐๐๐	๑ แห่ง	เด็กนักเรียนมีอุปกรณ์ในการเล่นดนตรี	สำนักงานปลัด
๑๕	ก่อสร้างรั้วศูนย์พัฒนาเด็ก เล็กงาน-กล้วยน้อย	เพื่อให้เกิดความปลอดภัย	ศพด.นางาม-กล้วยน้อย	-	๒๐๐,๐๐๐	๒๐๐,๐๐๐	๒๐๐,๐๐๐	๒๐๐,๐๐๐	๒๐๐,๐๐๐	๑ แห่ง	เด็กเล็กมีความปลอดภัย	กองช่าง
๑๖	ก่อสร้างรั้วประตูเปิด-ปิด ศูนย์พัฒนาเด็กเล็ก หมู่ที่ ๒	เพื่อให้เกิดความปลอดภัยกับเด็กนักเรียน	ศพด.นางาม หมู่ที่ ๒	-	-	-	๓๐๐,๐๐๐	-	-	๑ แห่ง	เด็กนักเรียนเกิดความปลอดภัย	กองช่าง
๑๗	ก่อสร้างรั้วศูนย์พัฒนาเด็ก เล็กบ้านหนองบ่อ	เพื่อให้เกิดความปลอดภัย	ศพด.บ้านหนองบ่อ	-	๒๐๐,๐๐๐	๒๐๐,๐๐๐	๒๐๐,๐๐๐	๒๐๐,๐๐๐	๒๐๐,๐๐๐	๑ แห่ง	เด็กเล็กมีความปลอดภัย	กองช่าง
๑๘	ปรับปรุงต่อเติมศูนย์พัฒนา เด็กเล็กบ้านหนองบ่อ-โนน สว่าง	เพื่อให้เด็กเล็กมีศูนย์พัฒนาเด็กเล็กที่ดีและได้มาตรฐาน	ศพด.หนองบ่อ-โนนสว่าง	-	๔๕๐,๐๐๐	๔๕๐,๐๐๐	-	-	-	๑ แห่ง	มีศูนย์พัฒนาเด็กเล็กที่ได้ มาตรฐาน	กองช่าง
๑๙	ปรับปรุงต่อเติมศูนย์พัฒนา เด็กเล็กบ้านมาย	เพื่อให้เด็กเล็กมีศูนย์พัฒนาเด็กเล็กที่ดีขึ้น	ศพด.บ้านมาย	-	๔๕๐,๐๐๐	๔๕๐,๐๐๐	-	-	-	๑ แห่ง	มีศูนย์พัฒนาเด็กเล็กที่ได้ มาตรฐาน	กองช่าง
๒๐	โครงการก่อสร้าง ศพด. บ้าน หนองบ่อ - โนนสว่าง ตำบล มาย อำเภอบ้านม่วง จังหวัด สกลนคร	เพื่อให้เด็กเล็กมีศูนย์พัฒนาเด็ก เล็กที่ดีและได้มาตรฐาน	ก่อสร้างอาคารเรียน ขนาดความกว้าง ๖.๖ ม. ยาว ๑๗ ม. สูง ๓ ม. จำนวน ๑ หลัง	๕๐๐,๐๐๐	-	-	-	-	-	๑ หลัง	มีศูนย์พัฒนาเด็กเล็กที่ดี และได้มาตรฐาน	กองช่าง
รวม	๒๐ โครงการ	-	-	๕,๑๑๑,๓๖๘	๕,๗๘๙,๕๗๔	๕,๖๒๗,๕๗๔	๓,๖๒๗,๕๗๔	๓,๖๒๗,๕๗๔	๓,๖๒๗,๕๗๔	-	-	-

๒. บัญชีโครงการพัฒนาท้องถิ่น

แบบ ผ.๐๒

รายละเอียดโครงการพัฒนา

แผนพัฒนาท้องถิ่น (พ.ศ. ๒๕๖๑ - ๒๕๖๕)

องค์การบริหารส่วนตำบลนาย อำเภอบ้านม่วง จังหวัดสกลนคร

- ก. ยุทธศาสตร์จังหวัดที่ ๔ การพัฒนาทรัพยากรธรรมชาติและสิ่งแวดล้อมแบบบูรณาการอย่างสมดุลและยั่งยืน
 ข. ยุทธศาสตร์การพัฒนาขององค์กรปกครองส่วนท้องถิ่นในเขตจังหวัด ยุทธศาสตร์ที่ ๔ การพัฒนาทรัพยากรธรรมชาติและสิ่งแวดล้อม และพลังงานแบบบูรณาการอย่างสมดุลและยั่งยืน
 ยุทธศาสตร์ : การพัฒนาทรัพยากรธรรมชาติและสิ่งแวดล้อมแบบบูรณาการที่มีประสิทธิภาพต่อการพัฒนาที่ยั่งยืน

๑.๑ แผนงาน : บริหารทั่วไป

ที่	โครงการ	วัตถุประสงค์	เป้าหมาย (ผลผลิตของโครงการ)	งบประมาณ					ตัวชี้วัด (KPI)	ผลที่คาดว่าจะได้รับ	หน่วยงาน รับผิดชอบ หลัก
				๒๕๖๑ (บาท)	๒๕๖๒ (บาท)	๒๕๖๓ (บาท)	๒๕๖๔ (บาท)	๒๕๖๕ (บาท)			
๑	จัดทำแนวเขตในที่ดินสาธารณะ ทั้ง ๑๐ หมู่บ้าน	เพื่อป้องกันการบุกรุกที่ดินสาธารณะและทรัพยากรธรรมชาติและสิ่งแวดล้อม	ที่สาธารณประโยชน์	๕๐,๐๐๐	๕๐,๐๐๐	๕๐,๐๐๐	๕๐,๐๐๐	๕๐,๐๐๐	๑๐ หมู่บ้าน	รักษาทรัพยากรธรรมชาติไว้เพื่อประโยชน์ของส่วนรวม	สำนักงานปลัด
รวม	๑ โครงการ	-	-	๕๐,๐๐๐	๕๐,๐๐๐	๕๐,๐๐๐	๕๐,๐๐๐	๕๐,๐๐๐	-	-	-

๑.๒ แผนงาน : สาธารณสุข

ที่	โครงการ	วัตถุประสงค์	เป้าหมาย (ผลผลิตของโครงการ)	งบประมาณ						ตัวชี้วัด (KPI)	ผลที่คาดว่าจะได้รับ	หน่วยงานรับผิดชอบหลัก
				๒๕๖๑ (บาท)	๒๕๖๒ (บาท)	๒๕๖๓ (บาท)	๒๕๖๔ (บาท)	๒๕๖๕ (บาท)	รวม (บาท)			
๑	โครงการรณรงค์ปลูกจิตสำนึกในการทิ้งขยะ	เพื่อให้ประชาชนช่วยกันรักษาความสะอาดในชุมชน	จัดกิจกรรมการจัดการขยะ ตามแนวทาง ดังนี้ - ประชาคมทำความเข้าใจในการดำเนินการตามแนวทางการบริหารจัดการขยะ - ปิดทิ้งขยะอย่างถาวร - ตั้งกฎระเบียบ การกำหนดโทษ - ติดตั้งป้ายห้ามทิ้งขยะ พร้อมกำหนดโทษ - สร้างจิตสำนึกของคนในชุมชน - ส่งเสริมการคัดแยกขยะในครัวเรือน/ชุมชน - รณรงค์การใช้กระเป๋าค่า - จัดโครงการประกวดครัวเรือน/ชุมชนสะอาด - การจัดทำโครงการทำปุ๋ยจากขยะมูลฝอย	๑๕,๐๐๐	๓๐,๐๐๐	๓๐,๐๐๐	๓๐,๐๐๐	๓๐,๐๐๐	๓๐,๐๐๐	๑๕๐	ประชาชนมีทิ้งขยะในจุดสุสานชุมชนและกำจัดอย่างถูกวิธี	สำนักงานปลัด
รวม	๑ โครงการ	-	-	๑๕,๐๐๐	๓๐,๐๐๐	๓๐,๐๐๐	๓๐,๐๐๐	๓๐,๐๐๐	๓๐,๐๐๐	-	-	-

๒. บัญชีโครงการพัฒนาท้องถิ่น

แบบ ผ.๐๒

รายละเอียดโครงการพัฒนา

แผนพัฒนาท้องถิ่น (พ.ศ. ๒๕๖๑ - ๒๕๖๕)

องค์การบริหารส่วนตำบลมาย อำเภอบ้านม่วง จังหวัดสกลนคร

ก. ยุทธศาสตร์จังหวัดที่ ๕ การบริหารกิจการบ้านเมืองที่ดีตามหลักธรรมาภิบาลและความมั่นคง

ข. ยุทธศาสตร์การพัฒนาขององค์กรปกครองส่วนท้องถิ่นในเขตจังหวัด ยุทธศาสตร์ที่ ๕ การบริหารกิจการบ้านเมืองที่ดีตามหลักธรรมาภิบาลและความมั่นคง

ยุทธศาสตร์ : การบริหารกิจการบ้านเมืองที่ดีตามหลักธรรมาภิบาลและความมั่นคง

๑.๑ แผนงาน : บริหารงานทั่วไป

ที่	โครงการ	วัตถุประสงค์	เป้าหมาย (ผลผลิตของโครงการ)	งบประมาณ				ตัวชี้วัด (KPI)	ผลที่คาดว่าจะได้รับ	หน่วยงานรับผิดชอบหลัก
				๒๕๖๑ (บาท)	๒๕๖๒ (บาท)	๒๕๖๓ (บาท)	๒๕๖๔ (บาท)			
๑	จัดงานเกี่ยวกับรัฐพิธีต่าง ๆ	เพื่อเป็นการแสดงถึงความจงรักภักดีต่อสถาบันพระมหากษัตริย์	มีการจัดงานเกี่ยวกับงานรัฐพิธี	๑๐,๐๐๐	๑๐,๐๐๐	๑๐,๐๐๐	๑๐,๐๐๐	๓ ครั้ง	ประชาชนได้แสดงถึงความจงรักภักดีต่อสถาบันพระมหากษัตริย์	สำนักงานปลัด
๒	ค่าใช้จ่ายในการเตรียมการรับเสด็จ	เพื่อเป็นการแสดงถึงความจงรักภักดีต่อสถาบันพระมหากษัตริย์	มีการเตรียมรับเสด็จหรือเข้าร่วมขบวนเตรียมรับเสด็จ	๒๐,๐๐๐	๓๕,๐๐๐	๓๕,๐๐๐	๓๕,๐๐๐	ตามที่มีการกิจเสด็จ	ประชาชนได้ตระหนักถึงพระมหากษัตริย์คือพ่อของแผ่นดิน	สำนักงานปลัด
๓	โครงการจัดทำแผนที่ภาษี	เพื่อสำรวจแผนที่ในการจัดเก็บภาษีในเขตตำบลมาย	ตำบลมาย	-	๓๗๐,๐๐๐	๓๗๐,๐๐๐	๓๗๐,๐๐๐	๑๐ หมู่บ้าน	สามารถวางแผนในการจัดเก็บภาษีได้อย่างแม่นยำ	กองคลัง
๔	โครงการจัดเก็บภาษีเคลื่อนที่	เพื่อให้บริการจัดเก็บภาษีกับประชาชนในตำบลมาย	๑๐ หมู่บ้าน	๕,๐๐๐	๕,๐๐๐	๕,๐๐๐	๕,๐๐๐	๑๐ หมู่บ้าน	ประชาชนได้รับความสะดวกในการชำระภาษี	กองคลัง
๕	โครงการให้ความรู้เกี่ยวกับพรบ.ภาษีและสิ่งก่อสร้าง	เพื่อให้ความรู้ด้านภาษีและสิ่งก่อสร้างแก่ประชาชน	๑๐ หมู่บ้าน	-	-	๑๐๐,๐๐๐	๑๐๐,๐๐๐	๑๐ หมู่บ้าน	ประชาชนได้รับความรู้	กองคลัง
รวม	๕ โครงการ	-	-	๓๕,๐๐๐	๒๒๐,๐๐๐	๓๒๐,๐๐๐	๓๒๐,๐๐๐	-	-	-

รายละเอียดโครงการพัฒนา

แผนพัฒนาท้องถิ่น (พ.ศ. ๒๕๖๑ - ๒๕๖๕)

องค์การบริหารส่วนตำบลมาย อำเภอบ้านม่วง จังหวัดสกลนคร

ก. ยุทธศาสตร์จังหวัดที่ ๕ การบริหารกิจการบ้านเมืองที่ดีตามหลักธรรมาภิบาลและความมั่นคง

ข. ยุทธศาสตร์การพัฒนาขององค์กรปกครองส่วนท้องถิ่นในเขตจังหวัด ยุทธศาสตร์ที่ ๕ การบริหารกิจการบ้านเมืองที่ดีตามหลักธรรมาภิบาลและความมั่นคง

ยุทธศาสตร์ : การบริหารกิจการบ้านเมืองที่ดีตามหลักธรรมาภิบาลและความมั่นคง

๑.๒ แผนงาน : สร้างความเข้มแข็งของชุมชน

ที่	โครงการ	วัตถุประสงค์	เป้าหมาย (ผลผลิตของโครงการ)	งบประมาณ				ตัวชี้วัด (KPI)	ผลที่คาดว่าจะได้รับ	หน่วยงานรับผิดชอบหลัก
				๒๕๖๑ (บาท)	๒๕๖๒ (บาท)	๒๕๖๓ (บาท)	๒๕๖๔ (บาท)			
๑	โครงการกีฬาต้านยาเสพติด	-เพื่อป้องกันไม่ให้ประชาชน โดยเฉพาะไม่ยุ่งเกี่ยวกับยาเสพติดใช้เวลาว่างมาเล่นกีฬา	จัดโครงการแข่งขันกีฬาจำนวนปีละ ๓ ครั้ง	๑๘๐,๐๐๐	๑๘๐,๐๐๐	๑๘๐,๐๐๐	๑๘๐,๐๐๐	๑ ครั้ง/ปี	ประชาชนที่มาร่วมเล่นกีฬาและไม่เข้าไปยุ่งเกี่ยวกับยาเสพติด	สำนักงานปลัด
๒	ปรับปรุงสนามฟุตบอล ของ อบต.มาย	-เพื่อให้มีที่สำหรับออกกำลังกายและเล่นกีฬา	ปรับปรุงสนามฟุตบอลจำนวน ๑ แห่ง	-	-	๕๐,๐๐๐	๕๐,๐๐๐	๑ ครั้ง/ปี	มีสถานที่ที่มีคุณภาพดีใช้เป็นที่ออกกำลังกายและเล่นกีฬาได้	กองช่าง
๓	จัดซื้ออุปกรณ์กีฬา	เพื่อให้สามารถแข่งขันกีฬา อบต. และเพื่อแจกจ่ายให้ประชาชนได้ใช้ในการเล่นกีฬา ออกกำลังกาย	จัดซื้อ ฟุตบอล วอลเลย์บอล ตะกร้อ ฯลฯ เป็นต้น	-	-	๘๐,๐๐๐	๘๐,๐๐๐	๑ ครั้ง/ปี	ประชาชนออกกำลังกาย เล่นกีฬา ไม่ยุ่งเกี่ยวกับยาเสพติด	สำนักงานปลัด
๔	โครงการปกป้องสถาบันที่สำคัญของชาติ	เพื่อให้ประชาชนมีความรักความสามัคคีและเทิดทูลสถาบันของชาติ	อบรมให้ประชาชนมีความรัก ความสามัคคี เทิดทูลสถาบันของชาติ	๑๐,๐๐๐	๑๐,๐๐๐	๑๐,๐๐๐	๑๐,๐๐๐	๑ ครั้ง/ปี	ประชาชนมีความรักความสามัคคีและเทิดทูลสถาบันของชาติ	สำนักงานปลัด
๕	โครงการเลือกตั้ง สส.สว. และการเมืองท้องถิ่น	เพื่อส่งเสริมสนับสนุนการดำเนินการจัดการเลือกตั้งการเมืองท้องถิ่นให้เป็นไปด้วยความเรียบร้อย	จัดการเลือกตั้งพร้อมซื้อวัสดุอุปกรณ์ในการเลือกตั้ง จำนวน ๑ ครั้ง	-	๖๐๐,๐๐๐	๖๐๐,๐๐๐	๖๐๐,๐๐๐	๑ ครั้งที่มีการเลือกตั้ง	จัดการเลือกตั้งการเมืองท้องถิ่นให้เป็นไปด้วยความเรียบร้อย	สำนักงานปลัด
๖	โครงการป้องกันและแก้ไขปัญหายาเสพติดชุมชน	เพื่อป้องกันและแก้ไขปัญหายาเสพติดชุมชน	ร่วมกิจกรรมการป้องกันและแก้ไขปัญหายาเสพติดชุมชน จำนวน ๕๐ คน	-	๑๐,๐๐๐	๑๐,๐๐๐	๑๐,๐๐๐	๑๐ หมู่บ้าน	ชุมชนลดปัญหาเสพติด	สำนักงานปลัด
๗	จ้างเด็กนักเรียนมัธยมศึกษา ในช่วงปิดภาคเรียน	เพื่อให้เด็กนักเรียนสามารถมีรายได้ระหว่างปิดภาคเรียนลดภาระผู้ปกครอง	จ้างเด็กนักเรียนจำนวน	๑๐,๐๐๐	๑๐,๐๐๐	๑๐,๐๐๐	๑๐,๐๐๐	๒๐ คน	ลดภาระผู้ปกครอง	สำนักงานปลัด
รวม	๗ โครงการ	-	-	๒๐๐,๐๐๐	๘๑๐,๐๐๐	๙๕๐,๐๐๐	๙๕๐,๐๐๐	-	-	-

๒. บัญชีโครงการพัฒนาท้องถิ่น

รายละเอียดโครงการพัฒนา
แผนพัฒนาท้องถิ่น (พ.ศ. ๒๕๖๑ - ๒๕๖๕)
องค์การบริหารส่วนตำบลสมาย อำเภอบ้านม่วง จังหวัดสกลนคร

แบบ ก.๑๒

ก. ยุทธศาสตร์จังหวัดที่ ๕ การบริหารกิจการบ้านเมืองที่ดีตามหลักธรรมาภิบาลและความมั่นคง

ข. ยุทธศาสตร์การพัฒนาขององค์กรปกครองส่วนท้องถิ่นในเขตจังหวัด ยุทธศาสตร์ที่ ๕ การบริหารกิจการบ้านเมืองที่ดีตามหลักธรรมาภิบาลและความมั่นคง

ยุทธศาสตร์ : การบริหารกิจการบ้านเมืองที่ดีตามหลักธรรมาภิบาลและความมั่นคง

๑.๓ แผนงาน : รักษาความสงบภายใน

ที่	โครงการ	วัตถุประสงค์	เป้าหมาย (ผลผลิตของโครงการ)	งบประมาณ					ตัวชี้วัด (KPI)	ผลที่คาดว่าจะได้รับ	หน่วยงานรับผิดชอบหลัก
				๒๕๖๑ (บาท)	๒๕๖๒ (บาท)	๒๕๖๓ (บาท)	๒๕๖๔ (บาท)	๒๕๖๕ (บาท)			
๑	จัดทำป้ายหรือสัญลักษณ์จราจรตามสี่แยก หมู่ที่ ๒	- เพื่อลดอุบัติเหตุทางถนน - เพื่อความปลอดภัยในชีวิตและทรัพย์สิน	ติดตั้งป้ายหรือสัญลักษณ์จราจรตามสี่แยก หมู่ที่ ๒	-	-	๓๐๐,๐๐๐	-	-	๒ จุด	เพื่อความปลอดภัยในชีวิตและทรัพย์สิน	สำนักงานปลัด
๒	จัดทำแผนผังจราจรตามสี่แยก หมู่ที่ ๓	- เพื่อลดอุบัติเหตุทางถนน - เพื่อความปลอดภัยในชีวิตและทรัพย์สิน	ติดตั้งแผนผังจราจรตามสี่แยก หมู่ที่ ๓	-	-	๓๐๐,๐๐๐	-	-	๒ จุด	เพื่อความปลอดภัยในชีวิตและทรัพย์สิน	สำนักงานปลัด
๓	สัญลักษณ์ไฟจราจรพลังงานแสงอาทิตย์ทางแยกเข้าหมู่บ้าน	เพื่อลดอุบัติเหตุทางถนน	ติดตั้งสัญญาณไฟจราจรพลังงานแสงอาทิตย์ทางแยกเข้าหมู่บ้าน หมู่ที่ ๖	-	-	-	๓๐๐,๐๐๐	-	๒ จุด	เพื่อให้มีความปลอดภัยในชีวิตและทรัพย์สิน	สำนักงานปลัด
๔	ตั้งจุดตรวจอำนวยความสะดวกทางถนนในช่วงเทศกาลปีใหม่	เพื่อลดอุบัติเหตุทางถนน	ตั้งจุดอำนวยความสะดวกทางถนนในช่วงเทศกาลต่างๆ	๒๐,๐๐๐	๕,๐๐๐	๕,๐๐๐	๕,๐๐๐	๕,๐๐๐	๑ ครั้ง/ปี	สามารถลดอุบัติเหตุและเกิดความปลอดภ้ยในชีวิตและทรัพย์สิน	สำนักงานปลัด
๕	ตั้งจุดตรวจอำนวยความสะดวกทางถนนในช่วงเทศกาลสงกรานต์	เพื่อลดอุบัติเหตุทางถนน	ตั้งจุดอำนวยความสะดวกทางถนนในช่วงเทศกาลต่างๆ	๒๐,๐๐๐	๕,๐๐๐	๕,๐๐๐	๕,๐๐๐	๕,๐๐๐	๑ ครั้ง/ปี	สามารถลดอุบัติเหตุและเกิดความปลอดภ้ยในชีวิตและทรัพย์สิน	สำนักงานปลัด
๖	ฝึกอบรมสมาชิก อปพร.	-เพื่อเพิ่มประสิทธิภาพในการปฏิบัติหน้าที่ให้กับ สมาชิก อปพร.อบต.สมาย	ฝึกอบรม สมาชิก อปพร.อบต.สมาย	-	-	๑๕๐,๐๐๐	-	-	๑ ครั้ง/ปี	สมาชิก อปพร.มีประสิทธิภาพเพิ่มขึ้น	สำนักงานปลัด
๗	ฝึกอบรมหน่วยกู้ชีพ	-เพื่อเพิ่มประสิทธิภาพในการปฏิบัติหน้าที่ของหน่วยกู้ชีพ	-หน่วยกู้ชีพในเขตตำบลสมาย	-	-	๓๐,๐๐๐	๓๐,๐๐๐	๓๐,๐๐๐	๑ ครั้ง/ปี	-หน่วยกู้ชีพมีประสิทธิภาพเพิ่มขึ้น	สำนักงานปลัด
๘	ป้องกันหรือช่วยเหลือผู้ประสบสาธารณภัย	-เพื่อช่วยเหลือผู้ประสบสาธารณภัยให้ประชาชนในเขตพื้นที่ตำบลสมาย	ประชาชนที่ประสบสาธารณภัยในเขตพื้นที่ตำบลสมาย	๑๓๓,๕๔๑	๑๓๓,๕๔๑	๒๐๐,๐๐๐	๒๐๐,๐๐๐	๒๐๐,๐๐๐	๔ ปี	สามารถช่วยเหลือผู้ประสบสาธารณภัยให้ประชาชนในเขตพื้นที่ตำบลสมาย	สำนักงานปลัด

ที่	โครงการ	วัตถุประสงค์	เป้าหมาย (ผลผลิตของโครงการ)	งบประมาณ					ตัวชี้วัด (KPI)	ผลที่คาดว่าจะได้รับ	หน่วยงานรับผิดชอบหลัก				
				๒๕๖๓ (บาท)	๒๕๖๒ (บาท)	๒๕๖๓ (บาท)	๒๕๖๔ (บาท)	๒๕๖๕ (บาท)							
๙	อบรมป้องกันอัคคีภัยและดับไฟป่า	-เพื่อสร้างความรู้ ความเข้าใจในการป้องกันและดับไฟป่าให้แก	ประชาชนตำบลสมาย	๒๐,๐๐๐	๒๐,๐๐๐	๒๐,๐๐๐	๒๐,๐๐๐	๒๐,๐๐๐	๒๐,๐๐๐	๒๕๖๕ (บาท)	๒๕๖๕ (บาท)	๒๕๖๕ (บาท)	๑ ครั้ง/ปี	ประชาชนมีความรู้ ความเข้าใจในการป้องกันและดับไฟป่า	สำนักงานปลัด
๑๐	ฝึกทบทวน อปพร.	เพื่อทบทวนอปพร.ให้มีประสิทธิภาพในการปฏิบัติงาน	ฝึกทบทวน สมาชิก อปพร.อบต.สมาย			๕๐,๐๐๐	๕๐,๐๐๐			๕๐,๐๐๐			๑ ครั้ง/ปี	สมาชิก อปพร.มีประสิทธิภาพเพิ่มขึ้น	สำนักงานปลัด
๑๑	ศูนย์ช่วยเหลือประชาชน องค์การบริหารส่วนตำบลสมาย	เพื่อสนับสนุนศูนย์ช่วยเหลือประชาชน องค์การบริหารส่วนตำบลสมาย	ช่วยเหลือประชาชนตามอำนาจหน้าที่ขององค์กรปกครองส่วนท้องถิ่น ตามแนวทางปฏิบัติในการช่วยเหลือประชาชนขององค์กรปกครองส่วนท้องถิ่นที่กำหนด										๑ ศูนย์	ประชาชนสามารถเข้าถึงบริการช่วยเหลือประชาชนได้อย่างสะดวกตามแนวทางปฏิบัติงานการช่วยเหลือประชาชนของ อปพร.อบต.สมาย	สำนักงานปลัด
๑๒	จุดหมุนศูนย์ช่วยเหลือประชาชน ระดับอำเภอ	เพื่อสนับสนุนศูนย์ช่วยเหลือประชาชน ระดับอำเภอ	สนับสนุนช่วยเหลือประชาชนระดับอำเภอ		๑๓,๐๐๐	๑๓,๐๐๐	๑๓,๐๐๐	๑๓,๐๐๐	๑๓,๐๐๐	๑๓,๐๐๐			๑ ครั้ง	ประชาชนสามารถเข้าถึงบริการช่วยเหลือประชาชนตามอำนาจหน้าที่ขององค์กรปกครองส่วนท้องถิ่นตามแนวทางปฏิบัติงานการช่วยเหลือประชาชนในระดับ	สำนักงานปลัด
รวม	๑๒ โครงการ			๓๓๓,๙๘๑	๒๑๖,๙๘๑	๖๘๓,๐๐๐	๕๓๓,๐๐๐	๓๓๓,๐๐๐	๓๓๓,๐๐๐				-		

๒. บัญชีโครงการพัฒนาท้องถิ่น

แบบ ผ.๐๒

รายละเอียดโครงการพัฒนา

แบบพัฒนาท้องถิ่น (พ.ศ. ๒๕๖๑ - ๒๕๖๕)

องค์การบริหารส่วนตำบลผาย อำเภอบ้านม่วง จังหวัดสกลนคร

ก. ยุทธศาสตร์จังหวัดที่ ๕ การบริหารกิจการบ้านเมืองที่ดีตามหลักธรรมาภิบาลและความมั่นคง

ข. ยุทธศาสตร์การพัฒนาขององค์กรปกครองส่วนท้องถิ่นในเขตจังหวัด ยุทธศาสตร์ที่ ๕ การบริหารกิจการบ้านเมืองที่ดีตามหลักธรรมาภิบาลและความมั่นคง

ยุทธศาสตร์ : การบริหารกิจการบ้านเมืองที่ดีตามหลักธรรมาภิบาลและความมั่นคง

๑.๔ แผนงาน : เศรษฐกิจชุมชน

ที่	โครงการ	วัตถุประสงค์	เป้าหมาย (ผลผลิตของโครงการ)	งบประมาณ					ตัวชี้วัด (KPI)	ผลที่คาดว่าจะได้รับ	หน่วยงานรับผิดชอบหลัก
				๒๕๖๑ (บาท)	๒๕๖๒ (บาท)	๒๕๖๓ (บาท)	๒๕๖๔ (บาท)	๒๕๖๕ (บาท)			
๑	ขยายระบบเสียดตามสาย หมู่ที่ ๑ ตำบลผาย อำเภอบ้านม่วง จังหวัดสกลนคร	เพื่อให้ประชาชนได้รับข้อมูลข่าวสารอย่างทั่วถึง	ขยายระบบเสียดตามสาย หมู่ที่ ๑	-	-	-	-	-	๑ แห่ง	ประชาชนได้รับข่าวสารอย่างทั่วถึง	กองช่าง
๒	ติดตั้งไฟฟ้าส่องสว่างภายในหมู่บ้าน หมู่ที่ ๑ ตำบลผาย อำเภอบ้านม่วง จังหวัดสกลนคร	เพื่อให้มีไฟฟ้าส่องสว่าง เกิดความปลอดภัยในชีวิตและทรัพย์สิน	ติดตั้งไฟฟ้าส่องสว่าง - สายไฟ - อุปกรณ์ ๑๐ จุด	-	-	-	-	-	๒ แห่ง	ประชาชนมีไฟฟ้าส่องสว่างอย่างทั่วถึง	กองช่าง
๓	โครงการขยายเขตไฟฟ้าแรงสูง บ้านผาย หมู่ที่ ๑ ตำบลผาย อำเภอบ้านม่วง จังหวัดสกลนคร	เพื่อให้ประชาชนมีไฟฟ้าใช้ในชีวิตประจำวันทั่วถึง สามารถทำเกษตรกรรมได้เพิ่มขึ้น	เสาไฟฟ้าแรงสูง - สายไฟ - อุปกรณ์ รวมค่าแรง จำนวน ๘ ต้น	๒๕๐,๐๐๐	-	-	-	-	๑ แห่ง	ประชาชนมีไฟฟ้าใช้อย่างทั่วถึง สามารถทำการเกษตรได้เพิ่มมากขึ้น	กองช่าง
๔	โครงการขยายเขตไฟฟ้าแรงสูง บ้านผาย หมู่ที่ ๑ ตำบลผาย อำเภอบ้านม่วง จังหวัดสกลนคร	เพื่อให้ประชาชนมีไฟฟ้าใช้ในชีวิตประจำวันทั่วถึง สามารถทำเกษตรกรรมได้เพิ่มขึ้น	ติดตั้งเสา - สายไฟ - อุปกรณ์ ประกอบ รวมค่าแรง จำนวน ๕ ต้น	-	๕๐,๐๐๐	-	-	-	๑ แห่ง	ประชาชนมีไฟฟ้าใช้อย่างทั่วถึง สามารถทำการเกษตรได้เพิ่มมากขึ้น	กองช่าง
๕	โครงการติดตั้งไฟฟ้าส่องสว่างภายในหมู่บ้าน บ้านผาย หมู่ที่ ๑ ตำบลผาย อำเภอบ้านม่วง จังหวัดสกลนคร (๑)	เพื่อให้ประชาชนมีไฟฟ้าส่องสว่างอย่างทั่วถึง เกิดความสะดวกในการสัญจรไปมาในช่วงเวลากลางคืน	ติดตั้งโคมคู่ ขนาดหลอดละ ๓๖ วัตต์ พร้อมอุปกรณ์ประกอบ จำนวน ๑๐ จุด และติดตั้งสายยึดควบคุม พร้อมอุปกรณ์ประกอบ จำนวน ๒๐ ช่วง	-	-	๕๐,๐๐๐	-	-	๑ แห่ง	ประชาชนมีสัญญาณไฟส่องสว่างอย่างทั่วถึง และปลอดภัยในการใช้ถนนในกลางคืน	กองช่าง
๖	โครงการขยายระบบไฟฟ้าสาธารณะ (ไฟจร) บ้านผาย หมู่ที่ ๑ ตำบลผาย อำเภอบ้านม่วง จังหวัดสกลนคร (๑)	เพื่อให้ประชาชนมีไฟฟ้าส่องสว่างอย่างทั่วถึง เกิดความสะดวกในการสัญจรไปมาในช่วงเวลากลางคืน	ติดตั้งโคมคู่ ขนาดหลอดละ ๓๖ วัตต์ พร้อมอุปกรณ์ประกอบ พร้อมอุปกรณ์ จำนวน ๑๐ จุด	-	-	-	๕๐,๐๐๐	-	๑ แห่ง	ประชาชนมีสัญญาณไฟส่องสว่างอย่างทั่วถึง และปลอดภัยในการใช้ถนนในกลางคืน	กองช่าง

ที่	โครงการ	วัตถุประสงค์	เป้าหมาย (ผลผลิตของโครงการ)	งบประมาณ					ตัวชี้วัด (KPI)	ผลที่คาดว่าจะได้รับ	หน่วยงานรับผิดชอบหลัก
				๒๕๖๑ (บาท)	๒๕๖๒ (บาท)	๒๕๖๓ (บาท)	๒๕๖๔ (บาท)	๒๕๖๕ (บาท)			
๗	ขยายเขตไฟฟ้าแรงต่ำเส้นหนองสระพัง หมู่ที่ ๑ ตำบลมาย อำเภอบ้านม่วง จังหวัดสกลนคร	เพื่อให้ประชาชนมีไฟฟ้าใช้อย่างทั่วถึง	ขยายเขตไฟฟ้าแรงต่ำ บ้านมาย หมู่ที่ ๑	-	-	-	๓๐๐,๐๐๐	-	๑ เส้น	ประชาชนมีไฟฟ้าใช้อย่างทั่วถึง	กองช่าง
๘	โครงการขยายเขตไฟฟ้าแรงสูง บ้านมาย หมู่ที่ ๑ ตำบลมาย อำเภอบ้านม่วง จังหวัดสกลนคร	เพื่อให้ประชาชนมีไฟฟ้าใช้ในครัวเรือนอย่างทั่วถึง สามารถทำเกษตรกรรมได้เพิ่มขึ้น	เสาไฟฟ้าแรงสูง - สายไฟ - อุปกรณ์รวมค่าแรง จำนวน ๙ ต้น	-	-	-	-	๓๐๐,๐๐๐	๑ แห่ง	ประชาชนมีไฟฟ้าใช้อย่างทั่วถึง สามารถทำเกษตรกรรมได้เพิ่มขึ้น	กองช่าง
๙	ขยายเขตไฟฟ้าแรงต่ำเส้นบ้านกล้วยน้อย	เพื่อให้ประชาชนมีไฟฟ้าใช้อย่างทั่วถึง	ขยายเขตไฟฟ้าแรงต่ำ หมู่ที่ ๒	-	-	-	๓๐๐,๐๐๐	-	๑ เส้น	ประชาชนมีไฟฟ้าใช้อย่างเพียงพอและทั่วถึง	กองช่าง
๑๐	ขยายเขตไฟฟ้าแรงต่ำเพื่อการเกษตรเส้นบ้านม่วง หมู่ที่ ๒ ตำบลมาย อำเภอบ้านม่วง	เพื่อให้ประชาชนมีไฟฟ้าใช้อย่างทั่วถึง	ขยายเขตไฟฟ้าแรงต่ำ หมู่ที่ ๒	-	-	-	๓๐๐,๐๐๐	-	๑ เส้น	ประชาชนมีไฟฟ้าใช้อย่างเพียงพอและทั่วถึง	กองช่าง
๑๑	ขยายเขตไฟฟ้าแรงต่ำเส้นห้วยกุลา หมู่ที่ ๒ ตำบลมาย อำเภอบ้านม่วง จังหวัดสกลนคร	เพื่อให้ประชาชนมีไฟฟ้าใช้อย่างทั่วถึง	ขยายเขตไฟฟ้าแรงต่ำ หมู่ที่ ๒	-	-	-	๓๐๐,๐๐๐	-	๑ เส้น	ประชาชนมีไฟฟ้าใช้อย่างเพียงพอและทั่วถึง	กองช่าง
๑๒	โครงการขยายเขตไฟฟ้าแรงต่ำบ้านงาน หมู่ที่ ๒ ตำบลมาย อำเภอบ้านม่วง จังหวัดสกลนคร	เพื่อให้ประชาชนมีไฟฟ้าใช้ในครัวเรือนอย่างทั่วถึง สามารถทำเกษตรกรรมได้เพิ่มขึ้น	ติดตั้งเสา - สายไฟ - อุปกรณ์ ประกอบด้วย รวมค่าแรง จำนวน ๒๔ ต้น	-	-	-	-	๒๕๐,๐๐๐	๑ แห่ง	ประชาชนมีไฟฟ้าใช้อย่างทั่วถึง	กองช่าง
๑๓	ก่อสร้างโรงน้ำดื่มประจำหมู่บ้าน หมู่ที่ ๒ ตำบลมาย อำเภอบ้านม่วง จังหวัดสกลนคร (๒)	เพื่อให้ราษฎรมีน้ำสะอาดในการบริโภค	ก่อสร้างโรงน้ำดื่มประจำหมู่บ้าน หมู่ที่ ๒	-	-	-	-	๓๐๐,๐๐๐	๑ แห่ง	ประชาชนมีน้ำดื่มที่สะอาด	กองช่าง
๑๔	ต่อเติมศาลาประชาคม หมู่ที่ ๒ ตำบลมาย อำเภอบ้านม่วง จังหวัดสกลนคร	เพื่อให้มีศาลาประชาคมในการทำกิจกรรม	ต่อเติมศาลาประชาคม หมู่ที่ ๒	-	-	-	-	๒๐๐,๐๐๐	๑ แห่ง	ประชาชนมีศาลา ในการจัดกิจกรรม	กองช่าง
๑๕	โครงการต่อเติมศาลาพักญาติ บ้านงาน หมู่ที่ ๒ ตำบลมาย อำเภอบ้านม่วง จังหวัดสกลนคร	เพื่อให้ราษฎรมีสถานที่ทำพิธีทางศาสนาที่ดี	ต่อเติมศาลาพักญาติ หมู่ที่ ๒	-	-	-	-	๒๐๐,๐๐๐	๑ แห่ง	ราษฎรมีสถานที่ญาติในการทำพิธีทางศาสนา	กองช่าง
๑๖	โครงการต่อเติมศาลาพักญาติ บ้านงาน หมู่ที่ ๒ ตำบลมาย อำเภอบ้านม่วง จังหวัดสกลนคร	เพื่อให้ราษฎรมีสถานที่ทำพิธีทางศาสนาที่ดี	ต่อเติมศาลาพักญาติ หมู่ที่ ๒	-	-	-	-	๓๐๐,๐๐๐	๑ แห่ง	ราษฎรมีสถานที่ญาติในการทำพิธีทางศาสนา	กองช่าง

ที่	โครงการ	วัตถุประสงค์	เป้าหมาย (ผลผลิตของโครงการ)	งบประมาณ					ตัวชี้วัด (KPI)	ผลที่คาดว่าจะได้รับ	หน่วยงานรับผิดชอบหลัก
				๒๕๖๑ (บาท)	๒๕๖๒ (บาท)	๒๕๖๓ (บาท)	๒๕๖๔ (บาท)	๒๕๖๕ (บาท)			
๑๙	ต่อเติม/ปรับปรุงศาลาประชาคม หมู่ที่ ๓ ตำบลสมาย อำเภอบ้านม่วง จังหวัดสกลนคร	ให้มีศาลาประชาคมใช้ในกิจกรรมต่างๆ ของชุมชน	ต่อเติม/ปรับปรุงศาลาประชาคม หมู่ที่ ๓	-	-	-	๓๐๐,๐๐๐	-	๑ แห่ง	มีศาลาประชาคมที่ดีในสภาพที่ใช้งานได้ร่วมกัน	กองช่าง
๑๘	ขยายเขตไฟฟ้าไปหลังเกษตร หมู่ที่ ๓ ตำบลสมาย อำเภอบ้านม่วง จังหวัดสกลนคร	เพื่อให้ประชาชนมีไฟฟ้าใช้อย่างทั่วถึง	ขยายเขตไฟฟ้าไปหลังเกษตรหมู่ที่ ๓	-	๓๐๐,๐๐๐	-	-	-	๑ เส้น	ประชาชนมีไฟฟ้าใช้ในการเกษตร	กองช่าง
๑๙	โครงการปรับปรุงศาลาประชาคมหมู่บ้านโพธิ์ทอง หมู่ที่ ๓ ตำบลสมาย อำเภอบ้านม่วง จังหวัดสกลนคร	เพื่อให้ประชาชนมีศาลาลำหรับจัดกิจกรรมของชุมชน	ปรับปรุงศาลาประชาคมหมู่บ้านขนาดความกว้าง ๗.๕๐ ม. ยาว ๑๒ ม. โดยปรับโครงสร้างใหม่และยกระดับพื้นอาคารให้สูงขึ้น	-	๒๕๐,๐๐๐	-	-	-	๑ แห่ง	มีศาลาประชาคมที่ดีในสภาพที่กิจกรรมร่วมกับชุมชน	กองช่าง
๒๐	โครงการขยายเขตไฟฟ้าแรงต่ำ บ้านถั่วน้อย หมู่ที่ ๔ ตำบลสมาย อำเภอบ้านม่วง จังหวัดสกลนคร	เพื่อให้ประชาชนมีไฟฟ้าใช้ในครัวเรือนอย่างทั่วถึง สามารถทำเกษตรกรรมได้เพิ่มขึ้น	๑. ติดตั้งหม้อแปลงระบบ ๑ เฟส ขนาด ๓๐ KVA หรืออุปกรณ์ ๑ เครื่อง ๒. ขยายเสา - สายไฟ - อุปกรณ์ รวมค่าแรง จำนวน ๑๓ ต้น	-	๒๕๐,๐๐๐	-	-	-	๑ แห่ง	ประชาชนมีไฟฟ้าใช้อย่างทั่วถึง	กองช่าง
๒๑	ขยายเขตไฟฟ้าแรงต่ำเพื่อการเกษตรเส้นปะใหม่ หมู่ที่ ๔ ตำบลสมาย อำเภอบ้านม่วง จังหวัดสกลนคร	เพื่อให้ประชาชนมีไฟฟ้าใช้อย่างทั่วถึง	ขยายเขตไฟฟ้าแรงต่ำ หมู่ที่ ๔	-	-	-	๓๐๐,๐๐๐	-	๑ เส้น	ประชาชนได้รับความสะดวกในการสัญจร	กองช่าง
๒๒	ขยายเขตไฟฟ้าแรงต่ำเพื่อการเกษตรเส้นปะเก่า หมู่ที่ ๔ ตำบลสมาย อำเภอบ้านม่วง จังหวัดสกลนคร	เพื่อให้ประชาชนมีไฟฟ้าใช้อย่างทั่วถึง	ขยายเขตไฟฟ้าแรงต่ำ หมู่ที่ ๔	-	-	-	๓๐๐,๐๐๐	-	๑ เส้น	ประชาชนมีไฟฟ้าใช้ในการเกษตร	กองช่าง
๒๓	โครงการขยายเขตไฟฟ้าแรงต่ำไปหลังการเกษตร บ้านถั่วน้อย หมู่ที่ ๔ ตำบลสมาย อำเภอบ้านม่วง จังหวัดสกลนคร (๑)	เพื่อให้ประชาชนมีไฟฟ้าใช้ในครัวเรือนอย่างทั่วถึง สามารถทำเกษตรกรรมได้เพิ่มขึ้น	ปักเสาไฟฟ้าพาดสายไฟฟ้าแรงต่ำไปหลังการเกษตร	-	-	-	๓๐๐,๐๐๐	-	๑ แห่ง	ประชาชนมีไฟฟ้าใช้อย่างทั่วถึงสามารถทำการเกษตรได้เพิ่มขึ้น	กองช่าง

ที่	โครงการ	วัตถุประสงค์	เป้าหมาย (ผลิตภัณฑ์ของโครงการ)	งบประมาณ					ตัวชี้วัด (KPI)	ผลที่คาดว่าจะได้รับ	หน่วยงานรับผิดชอบหลัก
				๒๕๖๑ (บาท)	๒๕๖๒ (บาท)	๒๕๖๓ (บาท)	๒๕๖๔ (บาท)	๒๕๖๕ (บาท)			
๒๔	โครงการปรับปรุงเติมศาลาพักญาติ บ้านกล้วยน้อย หมู่ที่ ๔ ตำบลอมาย อำเภอบ้านม่วง จังหวัดสกลนคร (๒)	เพื่อให้ประชาชนมีศาลาพักญาติไว้พักอาศัย	ปรับปรุงเติมศาลาพักญาติ บ้านกล้วยน้อย หมู่ที่ ๔	-	-	-	๓๐๐,๐๐๐	-	๑ แห่ง	ประชาชนมีศาลาพักญาติไว้พักอาศัย	กองช่าง
๒๕	โครงการเติมศาลาพักญาติ บ้านกล้วยน้อย หมู่ที่ ๕ ตำบลอมาย อำเภอบ้านม่วง จังหวัดสกลนคร	เพื่อให้ราษฎรมีสถานที่พักพิงทางศาสนาที่ดี	ปรับปรุงเติมศาลาพักญาติ บ้านกล้วยน้อย หมู่ที่ ๕	-	-	-	๓๐๐,๐๐๐	-	๑ แห่ง	ราษฎรมีศาลาพักญาติในกรณีพักพิงศาสนา	กองช่าง
๒๖	ขยายเขตไฟฟ้าแรงต่ำไปห้วยแ้ม หมู่ที่ ๕ ตำบลอมาย อำเภอบ้านม่วง จังหวัดสกลนคร	เพื่อให้การส่งกระแสไฟฟ้าเกิดความปลอดภัย	ขยายเขตไฟฟ้าแรงต่ำ หมู่ที่ ๕	-	-	๓๐๐,๐๐๐	-	-	๑ เส้น	ประชาชนมีไฟฟ้าใช้เป็นการมาตรฐาน	กองช่าง
๒๗	ขุดลอกหนองแวงช้างและหนองทุ่มใต้ หมู่ที่ ๕ ตำบลอมาย อำเภอบ้านม่วง จังหวัดสกลนคร	เพื่อสามารถเก็บน้ำไว้ใช้ในฤดูแล้ง	ขุดลอกหนองหมู่ที่ ๕	-	-	๓๐๐,๐๐๐	-	-	๑ แห่ง	ประชาชนสามารถได้รับประโยชน์ในการเกษตร	กองช่าง
๒๘	โครงการก่อสร้างถนน คสล. ภายในหมู่บ้าน บ้านดู่ หมู่ที่ ๕ ตำบลอมาย อำเภอบ้านม่วง จังหวัดสกลนคร	เพื่อให้การสัญจรไปมาสะดวกและเกิดความปลอดภัย	- ช่วงที่ 1 ก่อสร้างถนนคสล.กว้าง 4.00 เมตร ยาว 19.50 เมตร ทนทาน 0.15 เมตร พื้นทีคสล.ไม่น้อยกว่า 80 ตร.ม. (รวมปีกถนนคสล.) ไหล่ทางลูกรังข้างละ 0.50 ม. - ช่วงที่ 2 ถนนคสล.กว้าง 3 เมตร ยาว 68 เมตร ทนทาน 0.15 เมตร พื้นทีคสล.ไม่น้อยกว่า 204 ตร.ม. - พร้อมทั้งติดตั้งป้ายโครงการแล้วเสร็จ จำนวน 1 ป้าย	-	-	-	๑๓๐,๕๐๐	-	๑ แห่ง	ประชาชนสัญจรไป-มา เกิดความสะดวกและปลอดภัยในการใช้งาน	กองช่าง
๒๙	โครงการติดตั้งไฟฟ้าส่องสว่างภายในหมู่บ้าน บ้านดู่ หมู่ที่ ๕ ตำบลอมาย อำเภอบ้านม่วง จังหวัดสกลนคร (๑)	เพื่อให้ประชาชนมีไฟฟ้าส่องสว่างอย่างทั่วถึง เกิดความสะดวกในการสัญจรไปมาในช่วงเวลากลางคืน	ติดตั้งโคมตู้ ขนมาหลอดละ ๓๖ วัตต์ พร้อมอุปกรณ์ประกอบ จำนวน ๕ จุด และติดตั้งสายดับควบคุม พร้อมอุปกรณ์ประกอบ จำนวน ๓ ช่วง	-	-	-	๒๗,๕๐๐	-	๑ แห่ง	ประชาชนมีสัญจรไป-มา เกิดความสะดวกและปลอดภัยในการใช้งานในเวลากลางคืน	กองช่าง

ที่	โครงการ	วัตถุประสงค์	เป้าหมาย (ผลผลิตของโครงการ)	งบประมาณ					ตัวชี้วัด (KPI)	ผลที่คาดว่าจะได้รับ	หน่วยงานรับผิดชอบหลัก
				๒๕๖๑ (บาท)	๒๕๖๒ (บาท)	๒๕๖๓ (บาท)	๒๕๖๔ (บาท)	๒๕๖๕ (บาท)			
๓๐	โครงการปรับปรุงระบบเสียงตามสายประจำหมู่บ้าน บ้านคู่ หมู่ที่ ๕ ตำบลมาย อำเภอบ้านม่วง จังหวัดสกลนคร (๑)	เพื่อให้ประชาชนได้รับทราบข้อมูลข่าวสารจากประชาสัมพันธ์ผ่านทางหอกระจายข่าวประจำหมู่บ้าน	ติดตั้งลำโพง จำนวน ๔ จุด ติดตั้งชุดเครื่องขยายเสียงตามสาย จำนวน ๑ เครื่อง พร้อมอุปกรณ์ประกอบ	-	-	-	๑๑๒,๐๐๐	-	๑ แห่ง	ประชาชนได้รับทราบข้อมูลข่าวสารจากการประชาสัมพันธ์ผ่านทางหอกระจายข่าวประจำหมู่บ้าน	กองช่าง
๓๑	ก่อสร้างโรงน้ำดื่มในหมู่บ้าน หมู่ที่ ๕ ตำบลมาย อำเภอบ้านม่วง จังหวัดสกลนคร	เพื่อให้มีน้ำดื่มที่สะอาดของชุมชน	ก่อสร้างโรงน้ำดื่มในหมู่บ้าน หมู่ที่ ๕	-	-	-	๓๐๐,๐๐๐	-	๑ แห่ง	ประชาชนมีน้ำสะอาดใช้ในการอุปโภค-บริโภค	กองช่าง
๓๒	ต่อเติมศาลาประชาคม หมู่ที่ ๕ ตำบลมาย อำเภอบ้านม่วง จังหวัดสกลนคร	ให้ศาลาใช้ไม่กิจกรรมของชุมชน	ต่อเติมศาลาประชาคม หมู่ที่ ๕	-	-	-	๒๐๐,๐๐๐	-	๑ แห่ง	มีศาลาประชาคมที่ดีในกรรทำกิจกรรมร่วมกัน	กองช่าง
๓๓	ขยายเขตไฟฟ้าแรงต่ำเส้นไปโรงเรียนตำบลบูรณ หมู่ที่ ๖ ตำบลมาย อำเภอบ้านม่วง จังหวัดสกลนคร	เพื่อให้การสัญจรสะดวกและเกิดความปลอดภัย	ขยายเขตไฟฟ้าแรงต่ำ หมู่ที่ ๖	-	๓๐๐,๐๐๐	-	-	-	๑ เส้น	ประชาชนมีไฟฟ้าใช้ในการเกษตร	กองช่าง
๓๔	โครงการติดตั้งไฟฟ้าส่องสว่างภายในหมู่บ้าน บ้านคำไฮโย หมู่ที่ ๖ ตำบลมาย อำเภอบ้านม่วง จังหวัดสกลนคร (๒)	เพื่อให้ประชาชนมีไฟฟ้าส่องสว่างอย่างทั่วถึง เกิดความสะดวกในการสัญจรไปมาในช่วงเวลากลางคืน	ติดตั้งไฟจรปากทาง - รอบหมู่บ้าน จำนวน ๑๐ จุด	-	-	-	๕๐,๐๐๐	-	๑ แห่ง	ประชาชนมีผู้อยู่จรไป-มาเกิดความสะดวกและปลอดภัยในการใช้ถนนในกลางคืน	กองช่าง
๓๕	ขยายเขตระบบเสียงตามสายคู่มีประชาชน หมู่ที่ ๖ ตำบลมาย อำเภอบ้านม่วง จังหวัดสกลนคร	เพื่อให้ราษฎรได้รับข่าวสารอย่างทั่วถึง	ขยายเขตระบบเสียงตามสาย หมู่ที่ ๖	-	-	-	๒๐๐,๐๐๐	-	๑ แห่ง	ประชาชนได้รับข้อมูลข่าวสารอย่างทั่วถึง	กองช่าง
๓๖	ขยายเขตไฟฟ้าแรงต่ำ สายโรงเรียนเทคโนโลยี หมู่ที่ ๗ ตำบลมาย อำเภอบ้านม่วง จังหวัดสกลนคร	เพื่อให้การสัญจรสะดวกและเกิดความปลอดภัย	ขยายเขตไฟฟ้าแรงต่ำ หมู่ที่ ๗	-	๓๐๐,๐๐๐	-	-	-	๑ เส้น	ประชาชนมีไฟฟ้าใช้ในการเกษตร	กองช่าง
๓๗	โครงการขยายระบบเสียงตามสายประจำหมู่บ้าน บ้านสนามสามัคคี หมู่ที่ ๗ ตำบลมาย อำเภอบ้านม่วง จังหวัดสกลนคร (๒)	เพื่อให้ประชาชนได้รับทราบข้อมูลข่าวสารจากประชาสัมพันธ์ผ่านทางหอกระจายข่าวประจำหมู่บ้าน	ขยายเขตระบบเสียงตามสายหมู่บ้าน จำนวน ๑ ระบบ	-	-	-	๑๐๐,๐๐๐	-	๑ แห่ง	ประชาชนได้รับทราบข้อมูลข่าวสารจากการประชาสัมพันธ์ผ่านทางหอกระจายข่าวประจำหมู่บ้าน	กองช่าง

ที่	โครงการ	วัตถุประสงค์	เป้าหมาย (ผลผลิตของโครงการ)	งบประมาณ						ผลที่คาดว่าจะได้รับ	หน่วยงานรับผิดชอบหลัก
				๒๕๖๑ (บาท)	๒๕๖๒ (บาท)	๒๕๖๓ (บาท)	๒๕๖๔ (บาท)	๒๕๖๕ (บาท)	ตัวชี้วัด (KPI)		
๓๘	โครงการขยายระบบเสียดตามสายประจำหมู่บ้าน บ้านสมานสามัคคี หมู่ที่ ๗ ตำบลมาย อำเภอบ้านม่วง จังหวัดสกลนคร (๒)	เพื่อให้ประชาชนได้รับทราบข้อมูลข่าวสารจากประชาสัมพันธ์ผ่านทางหอกระจายข่าวประจำหมู่บ้าน	ขยายระบบเสียดตามสายหมู่บ้าน จำนวน ๑ ระบบ	-	-	-	๓๐๐,๐๐๐	-	๑ แห่ง	ประชาชนได้รับทราบข้อมูลข่าวสารจากหอกระจายข่าวประจำหมู่บ้าน	กองช่าง
๓๙	โครงการขยายเขตไฟฟ้าแรงต่ำเส้นบ้านสาธารณะประโยชน์ บ้านหนองขอ หมู่ที่ ๘ ตำบลมาย อำเภอบ้านม่วง จังหวัดสกลนคร (๒)	เพื่อให้ประชาชนมีไฟฟ้าใช้อย่างทั่วถึง สามารถทำการเกษตรได้	ขยายเขตไฟฟ้าแรงต่ำ เส้นบ้านสาธารณะประโยชน์ หมู่ที่ ๘	-	-	-	๓๐๐,๐๐๐	-	๑ แห่ง	ประชาชนมีไฟฟ้าใช้อย่างทั่วถึง สามารถทำการเกษตรได้	กองช่าง
๔๐	โครงการขยายระบบเสียดตามสาย บ้านโนนสว่าง หมู่ที่ ๙ ตำบลมาย อำเภอบ้านม่วง จังหวัดสกลนคร	เพื่อให้ประชาชนได้รับทราบข้อมูลข่าวสารจากประชาสัมพันธ์ผ่านทางหอกระจายข่าวประจำหมู่บ้าน	ขยายระบบเสียดตามสายหมู่บ้าน จำนวน ๑ ระบบ	-	๑๐๒,๐๐๐	-	-	-	๑ แห่ง	ประชาชนได้รับทราบข้อมูลข่าวสารจากหอกระจายข่าวประจำหมู่บ้าน	กองช่าง
๔๑	โครงการขยายระบบไฟฟ้าสาธารณะ (ไฟจร) บ้านโนนสว่าง หมู่ที่ ๙ ตำบลมาย อำเภอบ้านม่วง จังหวัดสกลนคร	เพื่อให้ประชาชนมีไฟฟ้าส่องสว่างอย่างทั่วถึง เกิดความสะดวกในการสัญจรไปมาในช่วงเวลากลางคืน	๑. ติดตั้งโคมคู่ ขนาดหลอดละ ๓๖ วัตต์ พร้อมอุปกรณ์ค่าแรง จำนวน ๓๐ ชุด ๒. ติดตั้งสายปิด-เปิดรวมอุปกรณ์ รวมค่าแรง ช่วงเสาละ ๔๐ ม. จำนวน ๕ ช่วง	-	๕๒,๕๐๐	-	-	-	๑ แห่ง	ประชาชนมีสัญจรไป-มาเกิดความสะดวกและปลอดภัยในการใช้ถนนในกลางคืน	กองช่าง
๔๒	ขยายเขตไฟฟ้าแรงต่ำเส้นหนองลุมพุก หมู่ที่ ๙ ตำบลมาย อำเภอบ้านม่วง จังหวัดสกลนคร	เพื่อให้การสัญจรสะดวกและเกิดความปลอดภัย	ขยายเขตไฟฟ้าแรงต่ำ หมู่ที่ ๙	-	-	๓๐๐,๐๐๐	-	-	๑ เส้น	ประชาชนมีไฟฟ้าใช้เป็นการเกษตร	กองช่าง
๔๓	โครงการขยายเขตไฟฟ้าแรงต่ำเส้นรอบหมู่บ้าน ด้านทิศตะวันตก บ้านโนนสว่าง หมู่ที่ ๙ ตำบลมาย อำเภอบ้านม่วง จังหวัดสกลนคร (๒)	เพื่อให้ประชาชนมีไฟฟ้าใช้อย่างทั่วถึง	ขยายเขตไฟฟ้าแรงต่ำ เส้นรอบหมู่บ้าน ด้านทิศตะวันตก บ้านโนนสว่าง หมู่ที่ ๙	-	-	๓๐๐,๐๐๐	-	-	๑ แห่ง	ประชาชนมีไฟฟ้าใช้อย่างทั่วถึง	กองช่าง
๔๔	โครงการขยายเขตไฟฟ้าแรงต่ำเส้นรอบหมู่บ้าน ด้านทิศตะวันตก บ้านโนนสว่าง หมู่ที่ ๙ ตำบลมาย อำเภอบ้านม่วง จังหวัดสกลนคร (๒)	เพื่อให้ประชาชนมีไฟฟ้าใช้อย่างทั่วถึง	ขยายเขตไฟฟ้าแรงต่ำ เส้นรอบหมู่บ้าน ด้านทิศตะวันตก บ้านโนนสว่าง หมู่ที่ ๙	-	-	๓๐๐,๐๐๐	-	-	๑ แห่ง	ประชาชนมีไฟฟ้าใช้อย่างทั่วถึง	กองช่าง

ที่	โครงการ	วัตถุประสงค์	เป้าหมาย (ผลผลิตของโครงการ)	งบประมาณ						ตัวชี้วัด (KPI)	ผลที่คาดว่าจะได้รับ	หน่วยงานรับผิดชอบหลัก
				๒๕๖๑ (บาท)	๒๕๖๒ (บาท)	๒๕๖๓ (บาท)	๒๕๖๔ (บาท)	๒๕๖๕ (บาท)	๒๕๖๕ (บาท)			
๔๕	ต่อเติมศาลาประชาคมหมู่บ้าน หมู่ที่ ๙ ตำบลมย อำเภอบ้านม่วง จังหวัดสกลนคร	เพื่อให้ประชาชนมีศาลาใช้ในกิจกรรมของชุมชน	ต่อเติมศาลาประชาคมหมู่บ้าน หมู่ที่ ๙ ตำบลมย อำเภอบ้านม่วง จังหวัดสกลนคร	-	-	-	๒๐๐,๐๐๐	-	๒๐๐,๐๐๐	๑ แห่ง	มีศาลาประชาคมที่ดีในการทำกิจกรรมร่วมกัน	กองช่าง
๔๖	ต่อเติมศาลาประชาคมหมู่บ้าน หมู่ที่ ๑๐ ตำบลมย อำเภอบ้านม่วง จังหวัดสกลนคร	เพื่อให้มีศาลาใช้ในชุมชนที่ดีและสะดวกขึ้น	ต่อเติมศาลาประชาคมหมู่บ้าน หมู่ที่ ๑๐ ตำบลมย อำเภอบ้านม่วง จังหวัดสกลนคร	-	๒๐๐,๐๐๐	-	-	-	-	๑ แห่ง	มีศาลาประชาคมที่ดีในการทำกิจกรรมร่วมกัน	กองช่าง
๔๗	ขยายเขตไฟฟ้าแรงต่ำเส้นวังเลิง หมู่ที่ ๑๐ ตำบลมย อำเภอบ้านม่วง จังหวัดสกลนคร	เพื่อให้การสัญจรสะดวกและเกิดความปลอดภัย	ขยายเขตไฟฟ้าแรงต่ำ หมู่ที่ ๑๐ ตำบลมย อำเภอบ้านม่วง จังหวัดสกลนคร	-	๓๐๐,๐๐๐	-	-	-	-	๑ แห่ง	ประชาชนมีไฟฟ้าใช้ใบการเกษตร	กองช่าง
๔๘	โครงการขยายเขตไฟฟ้าแรงต่ำ บ้านมาย หมู่ที่ ๑๐ ตำบลมย อำเภอบ้านม่วง จังหวัดสกลนคร	เพื่อให้ประชาชนมีไฟฟ้าใช้ในชีวิตประจำวันได้อย่างทั่วถึง สามารถทำเกษตรกรรมได้เพิ่มขึ้น	๑. ติดตั้งหม้อแปลงระบบ ๑ เฟส ขนาด ๓๐ KVA พร้อมอุปกรณ์ ๑ เครื่อง ๒. ขยายเสา - สายไฟ - อุปกรณ์ รวมค่าแรง จำนวน ๑๓ ต้น	-	๒๕๐,๐๐๐	-	-	-	-	๑ แห่ง	ประชาชนมีไฟฟ้าใช้อย่างทั่วถึง	กองช่าง
๔๙	โครงการขยายเขตไฟฟ้าแรงต่ำ ต่อเนื่องวังเลิง บ้านมาย หมู่ที่ ๑๐ ตำบลมย อำเภอบ้านม่วง จังหวัดสกลนคร (๑)	เพื่อให้ประชาชนมีไฟฟ้าใช้อย่างทั่วถึง	ปักเสาไฟฟ้าพาดสายไฟฟ้าแรงต่ำไปแหล่งการเกษตร	-	-	-	-	๒๐๙,๐๐๐	-	๑ แห่ง	ประชาชนมีไฟฟ้าใช้อย่างทั่วถึง	กองช่าง
รวม	๔๙ โครงการ	-	-	๓๓๑,๕๐๐	๓,๗๕๔,๕๐๐	๑,๔๔๐,๐๐๐	๔,๖๕๙,๐๐๐	๘๐๐,๐๐๐	๘๐๐,๐๐๐	-	-	-

๒. บัญชีโครงการพัฒนาท้องถิ่น

รายละเอียดโครงการพัฒนา

แผนพัฒนาท้องถิ่น (พ.ศ. ๒๕๖๑ - ๒๕๖๕)

องค์การบริหารส่วนตำบลมาย อำเภอบ้านม่วง จังหวัดสกลนคร

ก. ยุทธศาสตร์จังหวัดที่ ๕ การบริหารกิจการบ้านเมืองที่ดีตามหลักธรรมาภิบาลและความมั่นคง

ข. ยุทธศาสตร์การพัฒนาขององค์กรปกครองส่วนท้องถิ่นในเขตจังหวัด ยุทธศาสตร์ที่ ๕ การบริหารกิจการบ้านเมืองที่ดีตามหลักธรรมาภิบาลและความมั่นคง

ยุทธศาสตร์ : การบริหารกิจการบ้านเมืองที่ดีตามหลักธรรมาภิบาลและความมั่นคง

๑.๕ แผนงาน : อุตสาหกรรมและการโยธา

ที่	โครงการ	วัตถุประสงค์	เป้าหมาย (ผลผลิตของโครงการ)	งบประมาณ					ตัวชี้วัด (KPI)	ผลที่คาดว่าจะได้รับ	หน่วยงานรับผิดชอบหลัก
				๒๕๖๑ (บาท)	๒๕๖๒ (บาท)	๒๕๖๓ (บาท)	๒๕๖๔ (บาท)	๒๕๖๕ (บาท)			
๑	โครงการส่งเสริมกันชนเงิน หมู่ที่ ๑	เพื่อให้การสัญจรสะดวกและเกิดความปลอดภัยในการใช้ถนน	ลงทุน หมู่ที่ ๑	-	-	-	-	-	๑ เส้น	ประชาชนใช้สัญจรได้อย่างสะดวก	กองช่าง
๒	ก่อสร้างรางระบายน้ำเส้นทางศาลาประชาคม หมู่ที่ ๑	เพื่อระบายน้ำออกจากชุมชน	ก่อสร้างรางระบายน้ำบ้านมาย หมู่ที่ ๑	๓๐๐,๐๐๐	-	-	-	-	๑ แห่ง	ชุมชนสะอาดปลอดภัยไม่ท่วมในฤดูฝน	กองช่าง
๓	โครงการก่อสร้างรางระบายน้ำในหมู่บ้านมาย หมู่ที่ ๑ ตำบลมาย อำเภอบ้านม่วง จังหวัดสกลนคร	เพื่อระบายน้ำออกจากชุมชน ป้องกันน้ำท่วมซ้ำ	ก่อสร้างรางระบายน้ำ คลล. ขนาด ๐.๕๘ x ๐.๖๐ ม. ยาว ๙๕ ม. พร้อมฝาปิด คลล. พร้อมป้ายโครงการแล้วเสร็จ จำนวน ๑ ปี	๒๐๐,๐๐๐	-	-	-	-	๑ แห่ง	น้ำไม่ท่วมซ้ำในชุมชน	กองช่าง
๔	โครงการซ่อมแซมระบบประปาบ้านสันติธรรม บ้านมาย หมู่ที่ ๑ ตำบลมาย อำเภอบ้านม่วง จังหวัดสกลนคร (๑)	เพื่อให้ประชาชนมีน้ำประปาที่สะอาดสำหรับใช้อุปโภคบริโภค	วางระบบท่อส่งน้ำ ๑ ระบบ , ติดตั้งระบบสูบน้ำแบบจุ่มพร้อมตู้ควบคุม ขนาด ๑.๕ แรงม้า จำนวน ๑ ระบบ , ติดตั้งถังน้ำแบบไฟเบอร์กลาส ขนาด ๒๕๐๐ ลิตร จำนวน ๒ ถัง พร้อมต่อระบบท่อ , ติดตั้งมาตรวัดน้ำขนาด ๒ นิ้ว ๑ จุด ทำระบบท่อส่งน้ำ จำนวน ๑ จุด	-	-	๙๔,๐๐๐	-	-	๑ แห่ง	ประชาชนมีน้ำประปาที่สะอาดสำหรับใช้อุปโภคบริโภคในครัวเรือน	กองช่าง
๕	โครงการก่อสร้างถนน คลล. เส้นสร้างสี่บ้านมาย หมู่ที่ ๑ ตำบลมาย อำเภอบ้านม่วง จังหวัดสกลนคร (๑)	เพื่อให้การสัญจรไปมาสะดวกและเกิดความปลอดภัย	ก่อสร้างถนน คลล. ขนาดกว้าง ๔ ม. ยาว ๓๐ ม. หน้า ๐.๑๕ ม. พื้นที่คอนกรีตไม่น้อยกว่า ๑๖ ตร.ม. (รวมปีถนน ค.ส.ล.) ไหลทางลูกรังข้างละ ๐.๕๐ ม.	-	-	๗๘,๕๐๐	-	-	๑ แห่ง	ประชาชนสัญจรไปมาเกิดความสะดวกและปลอดภัยในการใช้ถนน	กองช่าง
๖	โครงการซ่อมแซมระบบประปาหมู่บ้านมาย หมู่ที่ ๑ ตำบลมาย อำเภอบ้านม่วง จังหวัดสกลนคร (๒)	เพื่อให้ประชาชนมีน้ำประปาที่สะอาดสำหรับใช้อุปโภคบริโภค	ปรับปรุงซ่อมแซมระบบประปาหมู่บ้าน บ้านมาย หมู่ที่ ๑	-	-	๑๐๐,๐๐๐	-	-	๑ แห่ง	ประชาชนมีน้ำประปาที่สะอาดสำหรับใช้อุปโภคบริโภคในครัวเรือน	กองช่าง

ที่	โครงการ	วัตถุประสงค์	เป้าหมาย (ผลผลิตของโครงการ)	งบประมาณ				ตัวชี้วัด (KPI)	ผลที่คาดว่าจะได้รับ	หน่วยงานรับผิดชอบหลัก
				๒๕๖๑ (บาท)	๒๕๖๒ (บาท)	๒๕๖๓ (บาท)	๒๕๖๔ (บาท)			
๗	ก่อสร้างถนนลูกรังสู่แหล่งการเกษตร เล้าหนองสระพริ้ง บ้านมาย หมู่ที่ ๑ ตำบลมาย อำเภอบ้านม่วง จังหวัดสกลนคร (๑)	เพื่อให้การสัญจรสะดวกและเกิดความปลอดภัย	ชุดร่องพูนดิน ปริมาณไม่น้อยกว่า ๑.๓๒๐ ลบ.ม. ลูกรัง (ชุดพร้อมเสี้ยน) ปริมาณไม่น้อยกว่า ๑.๖๖๕ ลบ.ม. เกรตผิวทางด้วยรถเกรดเตอร์ ปริมาณไม่น้อยกว่า ๕,๘๐๐ ตร.ม. ติดตั้งป้ายโครงการแล้วเสร็จ จำนวน ๑ ป้าย	-	-	-	๒๖๐,๐๐๐	๑ เส้น	ประชาชนได้รับความสะดวกในการใช้ถนน	กองช่าง
๘	โครงการก่อสร้างระบบระบายน้ำภายในหมู่บ้าน บ้านมาย หมู่ที่ ๑ ตำบลมาย อำเภอบ้านม่วง จังหวัดสกลนคร (๒)	เพื่อระบายน้ำออกจากชุมชน ป้องกันน้ำท่วมขัง	ก่อสร้างระบบระบายน้ำภายในหมู่บ้าน บ้านมาย หมู่ที่ ๑	-	-	-	๓๐๐,๐๐๐	๑ แห่ง	ป้องกันน้ำท่วมขังในชุมชน	กองช่าง
๙	ก่อสร้างถนน คลส.เส้นบ้านลุงดอน-สถานีตำรวจเก่า หมู่ที่ ๑	เพื่อให้การสัญจรสะดวกและเกิดความปลอดภัย	ก่อสร้างถนน คลส. หมู่ที่ ๑	-	-	-	๓๐๐,๐๐๐	๑ เส้น	ประชาชนได้รับความสะดวกในการใช้ถนน	กองช่าง
๑๐	ถนนลูกรังสู่แหล่งเกษตร เล้าหนองพุ่ม หมู่ที่ ๑	เพื่อให้การสัญจรสะดวกและเกิดความปลอดภัย	ลงดินลูกรังปรับเกรด ตกแต่งบดเรียบ หมู่ที่ ๑	-	-	-	๓๐๐,๐๐๐	๑ เส้น	ประชาชนได้รับความสะดวกในการใช้ถนน	กองช่าง
๑๑	ก่อสร้างระบบระบายน้ำเส้นทาง หมู่ที่ ๒	เพื่อระบายน้ำออกจากชุมชน ป้องกันน้ำขัง	ก่อสร้างระบบระบายน้ำ หมู่ที่ ๒	๒๕๐,๐๐๐	-	-	-	๑ เส้น	ไม่มีน้ำขังในชุมชนป้องกันน้ำท่วม, น้ำเสีย	กองช่าง
๑๒	โครงการก่อสร้างระบบระบายน้ำในบ้านมาย วรชัย อินทสิทธิ์ บ้านมาจวน หมู่ที่ ๒ ตำบลมาย อำเภอบ้านม่วง จังหวัดสกลนคร (๑)	เพื่อระบายน้ำออกจากชุมชน ป้องกันน้ำท่วมขัง	ก่อสร้างระบบระบายน้ำ คลส. ขนาด ๐.๕๕ x ๐.๖๐ ม. ยาว ๑๕๑ ม. พร้อมฝาปิด บ่อพัก ค.ส.ล. ขนาด ๑.๒๐ x ๑.๒๐ x ๑.๒๐ ม. จำนวน ๑ บ่อ พร้อมฝาปิดตะแกรงเหล็ก ติดตั้งป้ายโครงการแล้วเสร็จ จำนวน ๑ ป้าย	-	-	-	๓๐๐,๐๐๐	๑ แห่ง	ป้องกันน้ำท่วมขังในชุมชน	กองช่าง
๑๓	โครงการชุดออกห้วยวังเดือนห้า บ้านมาจวน หมู่ที่ ๒ ตำบลมาย อำเภอบ้านม่วง จังหวัดสกลนคร (๒)	เพื่อชุดออกแหล่งที่มีต้นเงินใหม่ ความลึกสำหรับทำกาบเกษตร การเลี้ยงสัตว์	ชุดออกห้วยวังเดือนห้า บ้านมาจวน หมู่ที่ ๒	-	-	-	๓๐๐,๐๐๐	๑ แห่ง	ประชาชนมีแหล่งน้ำสำหรับใช้ทำกาบเกษตร การเลี้ยงสัตว์	กองช่าง
๑๔	เปลี่ยนท่อเมนใต้ระบบจ่ายหมู่บ้าน หมู่ที่ ๒	เพื่อปรับปรุงระบบระบบจ่ายหมู่บ้าน	เปลี่ยนท่อเมนใต้ระบบจ่ายหมู่บ้าน หมู่ที่ ๒	-	-	-	๓๐๐,๐๐๐	๑ แห่ง	ประชาชนได้รับความสะดวกในการใช้ประปา	กองช่าง
๑๕	ก่อสร้างถนน คลส.เส้นห้วยกุลา หมู่ที่ ๒	เพื่อให้การสัญจรสะดวกและเกิดความปลอดภัย	ก่อสร้างถนน คลส. หมู่ที่ ๒	-	-	-	๓๐๐,๐๐๐	๑ เส้น	ประชาชนได้รับความสะดวกในการใช้ถนน	กองช่าง
๑๖	ก่อสร้างถนน คลส. เส้นวังเดือนห้า หมู่ที่ ๒	เพื่อให้การสัญจรสะดวกและเกิดความปลอดภัย	ก่อสร้างถนน คลส. หมู่ที่ ๒	-	-	-	๓๐๐,๐๐๐	๑ เส้น	ประชาชนได้รับความสะดวกในการใช้ถนน	กองช่าง

ที่	โครงการ	วัตถุประสงค์	เป้าหมาย (ผลผลิตของโครงการ)	งบประมาณ				ตัวชี้วัด (KPI)	ผลที่คาดว่าจะได้รับ	หน่วยงานรับผิดชอบหลัก
				๒๕๖๑ (บาท)	๒๕๖๒ (บาท)	๒๕๖๓ (บาท)	๒๕๖๔ (บาท)			
๑๗	ก่อสร้างถนน คลส. เส้นข้างศูนย์ตัด หมู่ที่ ๒	เพื่อให้การสัญจรสะดวกและเกิดความปลอดภัย	ก่อสร้างถนน คลส. หมู่ที่ ๒	-	-	๓๐๐,๐๐๐	-	๑ เส้น	ประชาชนได้รับความสะดวกในการใช้ถนน	กองช่าง
๑๘	โครงการก่อสร้างรางระบายน้ำภายในหมู่บ้าน บ้านบาง หมู่ที่ ๒ ตำบลมาย อำเภอบ้านม่วง จังหวัดสกลนคร (๑)	เพื่อระบายน้ำออกจากชุมชน ป้องกันน้ำท่วมขัง	ก่อสร้างรางระบายน้ำ คลส. ขนาด ๐.๕๘ x ๐.๖๐ ม. ยาว ๑.๕๒ ม. พร้อมฝาปิด เพคอนกรีตพื้นที่ไม่น้อยกว่า ๑๘.๖๐ ตร.ม. ติดตั้งป้ายโครงการแล้วเสร็จ จำนวน ๑ หมู่	-	-	-	๓๐๐,๐๐๐	๑ แห่ง	ป้องกันน้ำท่วมขังในชุมชน	กองช่าง
๑๙	ก่อสร้างลานอเนกประสงค์ หมู่ที่ ๒	เพื่อให้ชุมชนมีลานอเนกประสงค์ ในการทำงานกิจกรรม	ก่อสร้างลานอเนกประสงค์ หมู่ที่ ๒	-	-	-	๓๐๐,๐๐๐	๑ แห่ง	ประชาชนมีสถานที่ใช้ในการทำกิจกรรม	กองช่าง
๒๐	ก่อสร้างถนน คลส. เส้นงาน-มาย หมู่ที่ ๒	เพื่อให้การสัญจรสะดวกและเกิดความปลอดภัย	ก่อสร้างถนน คลส. หมู่ที่ ๒	-	-	-	๓๐๐,๐๐๐	๑ เส้น	ประชาชนได้รับความสะดวกในการใช้ถนน	กองช่าง
๒๑	ก่อสร้างถนน คลส. เส้นงาน-กล้วยน้อย หมู่ที่ ๒	เพื่อให้การสัญจรสะดวกและเกิดความปลอดภัย	ก่อสร้างถนน คลส. หมู่ที่ ๒	-	-	-	๓๐๐,๐๐๐	๑ เส้น	ประชาชนได้รับความสะดวกในการใช้ถนน	กองช่าง
๒๒	ก่อสร้างถนน คลส. เส้นงาน-บ่อแดง หมู่ที่ ๒	เพื่อให้การสัญจรสะดวกและเกิดความปลอดภัย	ก่อสร้างถนน คลส. หมู่ที่ ๒	-	-	-	๓๐๐,๐๐๐	๑ เส้น	ประชาชนได้รับความสะดวกในการใช้ถนน	กองช่าง
๒๓	ก่อสร้างถนนลูกรังเส้นไปบ่อแดง หมู่ที่ ๒	เพื่อให้การสัญจรสะดวกและเกิดความปลอดภัย	ลูกรังปรับปรุงเกรดลาดเรียบ หมู่ที่ ๒	-	-	-	๓๐๐,๐๐๐	๑ แห่ง	ประชาชนได้รับความสะดวกในการสัญจร	กองช่าง
๒๔	ก่อสร้างรางระบายน้ำเส้นหน้าศาลาประชาคม หมู่ที่ ๓	เพื่อระบายน้ำออกจากชุมชน ป้องกันน้ำขัง	ก่อสร้างรางระบายน้ำ หมู่ที่ ๓	๒๕๐,๐๐๐	-	-	-	๑ เส้น	ไม่มีน้ำขังในชุมชนป้องกันน้ำท่วม,น้ำเสีย	กองช่าง
๒๕	โครงการก่อสร้างถนน คลส. เส้นทิศใต้ของหมู่บ้าน บ้านโพธิ์ทอง หมู่ที่ ๓ ตำบลมาย อำเภอบ้านม่วง จังหวัดสกลนคร (๑)	เพื่อให้การสัญจรไป-มาสะดวกและเกิดความปลอดภัย	ก่อสร้างถนน คลส. ขนาดกว้าง ๔ ม. ยาว ๑๒๐ ม. หน้า ๐.๑๕ ม. พื้นที่คอนกรีตไม่น้อยกว่า ๔๘๐ ตร.ม. ใหล่างลูกรังข้างละ ๐.๕๐ ม. ติดตั้งป้ายโครงการแล้วเสร็จ จำนวน ๑ ป้าย	-	-	๓๐๐,๐๐๐	-	๑ แห่ง	ประชาชนผู้สัญจรไป-มาเกิดความสะดวกและปลอดภัยในการใช้ถนน	กองช่าง
๒๖	ก่อสร้างรางระบายน้ำ เส้นหน้าวัด บ้านโพธิ์ทอง หมู่ที่ ๓ ตำบลมาย อำเภอบ้านม่วง จังหวัดสกลนคร (๒)	เพื่อระบายน้ำออกจากชุมชน ป้องกันน้ำท่วมขัง	ก่อสร้างรางระบายน้ำ เส้นหน้าวัด บ้านโพธิ์ทอง หมู่ที่ ๓	-	-	๓๐๐,๐๐๐	-	๑ แห่ง	ป้องกันน้ำท่วมขังในชุมชน	กองช่าง

ที่	โครงการ	วัตถุประสงค์	เป้าหมาย (ผลผลิตของโครงการ)	งบประมาณ					ตัวชี้วัด (KPI)	ผลที่คาดว่าจะได้รับ	หน่วยงานรับผิดชอบ
				๒๕๖๑ (บาท)	๒๕๖๒ (บาท)	๒๕๖๓ (บาท)	๒๕๖๔ (บาท)	๒๕๖๕ (บาท)			
๒๗	โครงการก่อสร้างถนน คลส. ภายในหมู่บ้าน บ้านโพธิ์ทอง หมู่ที่ ๓ ตำบลสมาย อำเภอบ้านม่วง จังหวัดสกลนคร (๑)	เพื่อให้การสัญจรไปมาสะดวกและเกิดความปลอดภัย	ก่อสร้างถนน คลส. มีความกว้าง ๔ ม. ยาว ๒๒๐ ม. หน้า ๐.๑๕ ม. พื้นที่ถนนกว้างน้อยกว่า ๔๘๐ ตร.ม. โหลทางลูกรังข้างละ ๐.๕๐ ม. ติดตั้งป้ายโครงการแล้วเสร็จ จำนวน ๑ ป้าย	-	-	-	๒๕๖๔ (บาท)	๒๕๖๕ (บาท)	๑ แห่ง	ประชาชนผู้สัญจรผ่านไปมาในตำบลสมาย อำเภอบ้านม่วง จังหวัดสกลนคร	กองช่าง
๒๘	ก่อสร้างรางระบายน้ำ เส้นหน้าวัด บ้านโพธิ์ทอง หมู่ที่ ๓ ตำบลสมาย อำเภอบ้านม่วง จังหวัดสกลนคร (๒)	เพื่อระบายน้ำออกจากชุมชน ป้องกันน้ำท่วมขัง	ก่อสร้างรางระบายน้ำ เส้นหน้าวัด บ้านโพธิ์ทอง หมู่ที่ ๓	-	-	-	๒๕๖๔ (บาท)	-	๑ แห่ง	ประชาชนผู้สัญจรผ่านไปมาในตำบลสมาย อำเภอบ้านม่วง จังหวัดสกลนคร	กองช่าง
๒๙	ปรับปรุงระบบน้ำประปาหมู่บ้าน หมู่ที่ ๓	ให้ประชาชนมีประปาที่สะอาดในการอุปโภค บริโภค	ปรับปรุงระบบน้ำประปาประจำหมู่บ้าน หมู่ที่ ๓	-	-	-	๒๕๖๔ (บาท)	-	๑ แห่ง	ประชาชนผู้สัญจรผ่านไปมาในตำบลสมาย อำเภอบ้านม่วง จังหวัดสกลนคร	กองช่าง
๓๐	ก่อสร้างถนนเพื่อการเกษตรเส้นเสียบลำห้วยแม่เตาด หมู่ที่ ๓	เพื่อให้การสัญจรสะดวกและปลอดภัย	ลงสำรวจ ปรับปรุงถนนดินแดงเรียบ หมู่ที่ ๓	-	-	-	๒๐๐,๐๐๐	-	๑ แห่ง	ประชาชนผู้สัญจรผ่านไปมาในตำบลสมาย อำเภอบ้านม่วง จังหวัดสกลนคร	กองช่าง
๓๑	ก่อสร้างรางระบายน้ำภายในหมู่บ้าน โพธิ์ทอง หมู่ที่ ๓ ตำบลสมาย อำเภอบ้านม่วง จังหวัดสกลนคร	เพื่อระบายน้ำออกจากชุมชน ป้องกันน้ำขัง	- ก่อสร้างรางระบายน้ำ ค.ส.ล. ขนาด ๐.๕๕x๐.๖๐ ม. ยาว ๑๔๐.๐๐ ม. พร้อมฝาปิด ป่อพัก ค.ส.ล. ขนาด ๑.๔๐x๑.๔๐x๑.๒๐ ม. จำนวน ๑๐๐ ป่อ พร้อมฝาปิด ตะแกรงเหล็ก ติดตั้งป้ายโครงการแล้วเสร็จจำนวน ๑ ป้าย	-	-	-	๒๐๐,๐๐๐	๑๐๐,๐๐๐	๑ แห่ง	ประชาชนผู้สัญจรผ่านไปมาในตำบลสมาย อำเภอบ้านม่วง จังหวัดสกลนคร	กองช่าง
๓๒	ปรับปรุงระบบประปาหมู่บ้าน หมู่ที่ ๔	เพื่อให้ประชาชนมีประปาที่สะอาดไว้ใช้ในการอุปโภคบริโภค	ปรับปรุงระบบประปาหมู่บ้าน หมู่ที่ ๔	๒๕๐,๐๐๐	-	-	-	-	๑ แห่ง	ประชาชนผู้สัญจรผ่านไปมาในตำบลสมาย อำเภอบ้านม่วง จังหวัดสกลนคร	กองช่าง
๓๓	ก่อสร้างถนน คลส. เส้นหน้าวัด หมู่ที่ ๔	เพื่อให้การสัญจรสะดวกและเกิดความปลอดภัย	ก่อสร้างถนน คลส. หมู่ที่ ๔	-	๓๐๐,๐๐๐	-	-	-	๑ แห่ง	ประชาชนผู้สัญจรผ่านไปมาในตำบลสมาย อำเภอบ้านม่วง จังหวัดสกลนคร	กองช่าง
๓๔	โครงการขุดลอกบ่อน้ำประปา บ้านกล้วยน้อย หมู่ที่ ๔ ตำบลสมาย อำเภอบ้านม่วง จังหวัดสกลนคร (๑)	เพื่อให้มีแหล่งน้ำสำหรับการผลิตน้ำประปาหมู่บ้านที่เพียงพอต่อการอุปโภคบริโภค	พื้นที่ขุดไม่ต่ำกว่า ๑๐๖๕ ตร.ม. ความลึกโดยเฉลี่ย ๖ ม. หรือปริมาณดินขุด-ขน ไม่น้อยกว่า ๕,๕๓๘ ลบ.ม. และปริมาณดินขุดพร้อมเกลี่ยตกแต่งคันดินทั้งไม่น้อยกว่า ๖๑๒ ลบ.ม. พร้อมตัดป้ายโครงการแล้วเสร็จ จำนวน ๑ ป้าย	-	-	๓๐๐,๐๐๐	-	-	๑ แห่ง	ประชาชนผู้สัญจรผ่านไปมาในตำบลสมาย อำเภอบ้านม่วง จังหวัดสกลนคร	กองช่าง
๓๕	ก่อสร้างรางระบายน้ำภายในหมู่บ้าน หมู่ที่ ๔	เพื่อระบายน้ำออกจากชุมชน ป้องกันน้ำขัง	ก่อสร้างรางระบายน้ำภายในหมู่บ้าน หมู่ที่ ๔	-	-	๓๐๐,๐๐๐	-	-	๑ แห่ง	ประชาชนผู้สัญจรผ่านไปมาในตำบลสมาย อำเภอบ้านม่วง จังหวัดสกลนคร	กองช่าง

ที่	โครงการ	วัตถุประสงค์	เป้าหมาย (ผลผลิตของโครงการ)	งบประมาณ					ตัวชี้วัด (KPI)	ผลที่คาดว่าจะได้รับ	หน่วยงานรับผิดชอบหลัก
				๒๕๖๑ (บาท)	๒๕๖๒ (บาท)	๒๕๖๓ (บาท)	๒๕๖๔ (บาท)	๒๕๖๕ (บาท)			
๓๖	ปรับปรุงถนนเพื่อการเกษตร หมู่ที่ ๔	เพื่อให้การสัญจรสะดวกและปลอดภัย	ลงทุนปรับปรุงการตกแต่งเรียบ	-	-	-	๓๐๐,๐๐๐	-	๑ เส้น	ประชาชนได้รับความสะดวกในการสัญจร	กองช่าง
๓๗	ก่อสร้างถนน คล.เชื่อมทุกเส้นภายในหมู่บ้าน หมู่ที่ ๕	เพื่อให้การสัญจรสะดวกและเกิดความปลอดภัย	ก่อสร้างถนน คล. หมู่ที่ ๕	๒๕๐,๐๐๐	-	-	-	-	๑ เส้น	ประชาชนได้รับความสะดวกในการสัญจร	กองช่าง
๓๘	ก่อสร้างถนนลูกรังถนนหนองควาย หมู่ที่ ๕	เพื่อให้การสัญจรสะดวกและปลอดภัย	ลงทุนปรับปรุงการตกแต่งเรียบ หมู่ที่ ๕	-	๑๕๐,๐๐๐	-	-	-	๑ เส้น	ประชาชนได้รับความสะดวกในการสัญจร	กองช่าง
๓๙	ก่อสร้างระบบระบายน้ำในหมู่บ้าน หมู่ที่ ๕	เพื่อระบายน้ำออกจากชุมชน ป้องกันน้ำขัง	ก่อสร้างรางระบายน้ำภายในหมู่บ้าน หมู่ที่ ๕	-	๒๐๐,๐๐๐	-	-	-	๑ เส้น	ระบายน้ำออกจากชุมชน	กองช่าง
๔๐	โครงการก่อสร้างรางระบายน้ำภายในหมู่บ้าน เส้นศาลาประชาคมไปหนองลิ้ม หมู่ที่ ๕ ตำบลนาย อำเภอบ้านม่วง จังหวัดสกลนคร	เพื่อระบายน้ำออกจากชุมชน ป้องกันน้ำท่วมขัง	ก่อสร้างรางระบายน้ำ ขนาด ๐.๕๐ x ๐.๕๐ ม. ระยะ ๘๗ ม. พร้อมบ่อพัก จำนวน ๒ บ่อ	-	๒๕๐,๐๐๐	-	-	-	๑ แห่ง	น้ำไม่ท่วมขังในชุมชน	กองช่าง
๔๑	ปรับปรุงระบบประปาหมู่บ้าน บ้านดู่ หมู่ที่ ๕ ตำบลนาย อำเภอบ้านม่วง จังหวัดสกลนคร (๑)	เพื่อให้ประชาชนมีประปาที่สะอาดในการอุปโภคบริโภค	ปรับปรุงระบบประปาหมู่บ้าน โดยการวางท่อประปาพีวีซีขนาด ๑.๓ นิ้ว ขึ้น ๘.๕ พร้อมข้อต่อ ๑.๓ นิ้ว ระยะทาง ๓๓๒ เมตร , ติดตั้งระบบขึ้นกระจายน้ำ ๑ ระบบ , ติดตั้งระบบสูบน้ำแบบท่อโซ่งพร้อมตู้ควบคุม ขนาด ๓ แรงม้า จำนวน ๒ ระบบ , ติดตั้งระบบประปาถังกรอง ๑ ระบบ , ติดตั้งระบบจ่ายสารคลอรีน ๑ ระบบ พร้อมติดตั้งข้อต่อและอุปกรณ์ประปา และติดตั้งโครงการแล้วเสร็จ จำนวน ๑ ปี	ปรับปรุงระบบประปาหมู่บ้าน โดยการวางท่อประปาพีวีซีขนาด ๑.๓ นิ้ว ขึ้น ๘.๕ พร้อมข้อต่อ ๑.๓ นิ้ว ระยะทาง ๓๓๒ เมตร , ติดตั้งระบบขึ้นกระจายน้ำ ๑ ระบบ , ติดตั้งระบบสูบน้ำแบบท่อโซ่งพร้อมตู้ควบคุม ขนาด ๓ แรงม้า จำนวน ๒ ระบบ , ติดตั้งระบบประปาถังกรอง ๑ ระบบ , ติดตั้งระบบจ่ายสารคลอรีน ๑ ระบบ พร้อมติดตั้งข้อต่อและอุปกรณ์ประปา และติดตั้งโครงการแล้วเสร็จ จำนวน ๑ ปี	-	๓๐๐,๐๐๐	-	-	๑ แห่ง	ประชาชนมีน้ำประปาที่สะอาดใช้ในการอุปโภค	กองช่าง
๔๒	โครงการก่อสร้างถนน คล. เส้นปากทางเข้าหมู่บ้านพร้อมป้ายจราจร บ้านดู่ หมู่ที่ ๕ ตำบลนาย อำเภอบ้านม่วง จังหวัดสกลนคร (๒)	เพื่อให้การสัญจรไปมาสะดวกและเกิดความปลอดภัย	ก่อสร้างถนน คล. เส้นปากทางเข้าหมู่บ้านพร้อมป้ายจราจร บ้านดู่ หมู่ที่ ๕	-	-	-	๓๐๐,๐๐๐	-	๑ แห่ง	ประชาชนผู้สัญจรไปมาเกิดความสะดวกและปลอดภัยในการใช้ถนน	กองช่าง
๔๓	ก่อสร้างบ่อบำบัดน้ำเสีย หมู่ที่ ๕	เพื่อระบายน้ำออกจากชุมชน ป้องกันน้ำขัง	ก่อสร้างบ่อบำบัดน้ำเสีย หมู่ที่ ๕	-	-	-	๓๐๐,๐๐๐	-	๑ แห่ง	ประชาชนสามารถแก้ไขปัญหาขยะในการเกษตร	กองช่าง

ที่	โครงการ	วัตถุประสงค์	เป้าหมาย (ผลผลิตของโครงการ)	งบประมาณ				ตัวชี้วัด (KPI)	ผลที่คาดว่าจะได้รับ	หน่วยงานรับผิดชอบหลัก
				๒๕๖๑ (บาท)	๒๕๖๒ (บาท)	๒๕๖๓ (บาท)	๒๕๖๔ (บาท)			
๔๔	โครงการก่อสร้างถนน คลส. ภายในหมู่บ้าน บ้านคู่ หมู่ที่ ๕ ตำบลมาย อำเภอบ้านม่วง จังหวัดสกลนคร (๑)	เพื่อให้การสัญจรไป-มาสะดวกและเกิดความปลอดภัย	- ช่วงที่ ๑ ก่อสร้างถนนคลส. กว้าง ๔.๐๐ เมตร ยาว ๑๙.๕๐ เมตร ทน ๐.๑๕ เมตร พื้นที่คลส. ไม่น้อยกว่า ๘๐ ตร.ม. (รวมปีกถนนคลส.) ไหลทางลูกรังข้างละ ๐.๕๐ ม. - ช่วงที่ ๒ ถนนคลส. กว้าง ๓ เมตร ยาว ๖๘ เมตร ทน ๐.๑๕ เมตร พื้นซัดคลส. ไม่น้อยกว่า ๒๐๔ ตร.ม. - พร้อมติดตั้งป้ายโครงการแล้วเสร็จ จำนวน ๑ ป้าย	-	-	๑๗๐,๕๐๐	-	๑ แห่ง	ประชาชนผู้สัญจรไป-มา มีความสะดวกและปลอดภัยในการใช้ถนน	กองช่าง
๔๕	ลงหินลูกรังในสี่ถารณะ หมู่ที่ ๕	เพื่อให้การสัญจรสะดวกและปลอดภัย	ลงลูกรัง, ปรับเกรดตกแต่งเรียบ หมู่ที่ ๕	-	-	๓๐๐,๐๐๐	-	๑ เส้น	ประชาชนผู้สัญจรได้รับความสะดวกในการสัญจร	กองช่าง
๔๖	ก่อสร้างถนน คลส. รอบหนองสิม หมู่ที่ ๕	เพื่อให้การสัญจรสะดวกและเกิดความปลอดภัย	ก่อสร้างถนน คลส. หมู่ที่ ๕	-	-	๓๐๐,๐๐๐	-	๑ เส้น	ประชาชนผู้สัญจรได้รับความสะดวกในการสัญจร	กองช่าง
๔๗	ก่อสร้างถนน คลส. เส้นทางจากบ้านพร้อมป้ายจราจร หมู่ที่ ๕	เพื่อให้การสัญจรสะดวกและเกิดความปลอดภัย	ก่อสร้างถนน คลส. หมู่ที่ ๕	-	-	๓๐๐,๐๐๐	-	๑ เส้น	ประชาชนผู้สัญจรได้รับความสะดวกในการสัญจร	กองช่าง
๔๘	ปรับปรุงท่อเมนระบบประปาอบหมู่บ้าน บ้านคู่ หมู่ที่ ๕ ตำบลมาย อำเภอบ้านม่วง จังหวัดสกลนคร	เพื่อให้ประชาชนมีน้ำประปาที่สะอาดสำหรับใช้อุปโภคบริโภค	-	-	-	-	๓๐๐,๐๐๐	๑ แห่ง	ประชาชนมีน้ำประปาที่สะอาดสำหรับใช้อุปโภคบริโภคในครัวเรือน	กองช่าง
๔๙	ก่อสร้างถนน คลส. จากถนนสายหลักเข้าหมู่บ้าน หมู่ที่ ๖	เพื่อให้การสัญจรสะดวกและเกิดความปลอดภัย	ก่อสร้างถนน คลส. หมู่ที่ ๖	๒๕๐,๐๐๐	-	-	-	๑ เส้น	ประชาชนผู้สัญจรได้รับความสะดวกในการสัญจร	กองช่าง
๕๐	โครงการก่อสร้างถนนคอนกรีตเสริมเหล็กเส้นจากถนนสายหลักเข้าหมู่บ้านตำบลไฮโย หมู่ที่ ๖ ตำบลมาย อำเภอบ้านม่วง จังหวัดสกลนคร	เพื่อให้การสัญจรไป-มาสะดวกและเกิดความปลอดภัย	ก่อสร้างถนน คลส. ขนาดกว้าง ๕ ม. ยาว ๘๘ ม. ทน ๐.๑๕ ม. พื้นที่คลส. ไม่น้อยกว่า ๔๔๕ ตร.ม. ไหลทางลูกรังข้างละ ๐.๕ ม. พร้อมป้ายโครงการแล้วเสร็จ จำนวน ๑ ป้าย	-	๒๕๐,๐๐๐	-	-	๑ แห่ง	ประชาชนผู้สัญจรไป-มา มีความสะดวกและปลอดภัยในการใช้ถนน	กองช่าง

ที่	โครงการ	วัตถุประสงค์	เป้าหมาย (ผลผลิตของโครงการ)	งบประมาณ				ตัวชี้วัด (KPI)	ผลที่คาดว่าจะได้รับ	หน่วยงานรับผิดชอบหลัก
				๒๕๖๑ (บาท)	๒๕๖๒ (บาท)	๒๕๖๓ (บาท)	๒๕๖๔ (บาท)			
๕๑	โครงการก่อสร้างถนน คสล. เส้นทางเข้าหมู่บ้าน บ้านด่านไชย หมู่ที่ ๖ ตำบลมาย อำเภอบ้านม่วง จังหวัดสกลนคร (๑)	เพื่อให้การสัญจรไป-มาสะดวกและเกิดความปลอดภัย	ก่อสร้างถนน คสล. ขนาดกว้าง ๕ เมตร ยาว ๙๙ เมตร หน้า ๐.๑๕ ม. พื้นที่ คสล. ไม่น้อยกว่า ๔๙๕ ตร.ม. โหลทางลูกรังข้างละ ๐.๕๐ ม. พร้อมติดตั้งโครงการแล้วเสร็จ จำนวน ๑ ป้าย	-	-	๓๐๐,๐๐๐	-	๑ แห่ง	ประชาชนผู้สัญจรไป-มาเกิดความสะดวกและปลอดภัยในการใช้ถนน	กองช่าง
๕๒	ก่อสร้างถนน คสล.เส้นไปวัดป่าด่านไชย หมู่ที่ ๖	เพื่อให้การสัญจรสะดวกและเกิดความปลอดภัย	ก่อสร้างถนน คสล. หมู่ที่ ๖	-	-	๓๐๐,๐๐๐	-	๑ เส้น	ประชาชนได้รับความสะดวกในการสัญจร	กองช่าง
๕๓	ขุดลอกห้วยโคกเม็ก หมู่ที่ ๖	เพื่อสามารถเก็บน้ำไว้ใช้ในฤดูแล้ง	ขุดลอกห้วย หมู่ที่ ๖	-	-	๓๐๐,๐๐๐	-	๑ แห่ง	ประชาชนสามารถนำน้ำไปใช้ในการเกษตร	กองช่าง
๕๔	โครงการก่อสร้างถนน คสล. เส้นกลางบ้านไปตรงหน้าห้อง (ผ่าน ศพก. อำเภอบ้านม่วง) บ้านด่านไชย หมู่ที่ ๖ ตำบลมาย อำเภอบ้านม่วง จังหวัดสกลนคร (๑)	เพื่อให้การสัญจรไป-มาสะดวกและเกิดความปลอดภัย	ก่อสร้างถนน คสล. ขนาดกว้าง ๔ เมตร ยาว ๑๑๖ เมตร หน้า ๐.๑๕ ม. พื้นที่ คสล. ไม่น้อยกว่า ๔๘๘ ตร.ม. (รวมปีกถนน คสล.) โหลทางลูกรังข้างละ ๐.๕๐ ม. พร้อมป้ายโครงการแล้วเสร็จ จำนวน ๑ ป้าย	-	-	-	๓๐๐,๐๐๐	๑ แห่ง	ประชาชนผู้สัญจรไป-มาเกิดความสะดวกและปลอดภัยในการใช้ถนน	กองช่าง
๕๕	โครงการก่อสร้างถนน คสล. เส้นทางเข้าหมู่บ้าน บ้านด่านไชย หมู่ที่ ๖ ตำบลมาย อำเภอบ้านม่วง จังหวัดสกลนคร (๒)	เพื่อให้การสัญจรไป-มาสะดวกและเกิดความปลอดภัย	ก่อสร้างถนน คสล. ขนาดกว้าง ๕ เมตร ยาว ๙๙ เมตร หน้า ๐.๑๕ ม. พื้นที่ คสล. ไม่น้อยกว่า ๔๙๕ ตร.ม. โหลทางลูกรังข้างละ ๐.๕๐ ม. พร้อมติดตั้งโครงการแล้วเสร็จ จำนวน ๑ ป้าย	-	-	-	๓๐๐,๐๐๐	๑ แห่ง	ประชาชนผู้สัญจรไป-มาเกิดความสะดวกและปลอดภัยในการใช้ถนน	กองช่าง
๕๖	ก่อสร้างถนนคสล.ภายในหมู่บ้าน หมู่ที่ ๖	เพื่อให้การสัญจรสะดวกและเกิดความปลอดภัย	ก่อสร้างถนน คสล. หมู่ที่ ๖	-	-	-	๓๐๐,๐๐๐	๑ เส้น	ประชาชนได้รับความสะดวกในการสัญจร	กองช่าง
๕๗	ก่อสร้างรางระบายน้ำภายในหมู่บ้าน หมู่ที่ ๖	เพื่อระบายน้ำออกจากชุมชน ป้องกันน้ำขัง	รางระบายน้ำภายในหมู่บ้าน หมู่ที่ ๖	-	-	-	๓๐๐,๐๐๐	๑ เส้น	ไม่มีน้ำขังในชุมชนป้องกันน้ำท่วม,น้ำเสีย	กองช่าง
๕๘	โครงการก่อสร้างถนน คสล. เส้นทางเข้าหมู่บ้าน บ้านด่านไชย หมู่ที่ ๖ ตำบลมาย อำเภอบ้านม่วง จังหวัดสกลนคร	เพื่อให้การสัญจรไป-มาสะดวกและเกิดความปลอดภัย	ก่อสร้างถนน คสล. ขนาดกว้าง ๕ เมตร ยาว ๙๙ เมตร หน้า ๐.๑๕ ม. พื้นที่ คสล. ไม่น้อยกว่า ๔๙๐ ตร.ม. โหลทางลูกรังข้างละ ๐.๕๐ ม. พร้อมติดตั้งโครงการแล้วเสร็จ จำนวน ๑ ป้าย	-	-	-	๓๐๐,๐๐๐	๑ แห่ง	ประชาชนผู้สัญจรไป-มาเกิดความสะดวกและปลอดภัยในการใช้ถนน	กองช่าง

ที่	โครงการ	วัตถุประสงค์	เป้าหมาย (ผลผลิตของโครงการ)	งบประมาณ				ตัวชี้วัด (KPI)	ผลที่คาดว่าจะได้รับ	หน่วยงานรับผิดชอบหลัก
				๒๕๖๑ (บาท)	๒๕๖๒ (บาท)	๒๕๖๓ (บาท)	๒๕๖๔ (บาท)			
๕๔	ก่อสร้างถนน คลส.เส้นบ้านสี หมู่ที่ ๗	เพื่อให้การสัญจรสะดวกและเกิดความปลอดภัย	ก่อสร้างถนน คลส. หมู่ที่ ๗	๒๕๐,๐๐๐	-	-	๒๕๐๔ (บาท)	๑ เส้น	ประชาชนได้รับความสะดวกกับกระสือจร	กองช่าง
๖๐	โครงการปรับปรุงระบบน้ำประปา บ้านสนามสามัคคี หมู่ที่ ๗ ตำบลสมาย อำเภอบ้านม่วง จังหวัดสกลนคร	เพื่อให้ประชาชนมีน้ำประปาที่สะอาดสำหรับใช้อุปโภคบริโภค	วางท่อประปา ขนาด ๒ นิ้ว ขึ้น ๘.๕ ระยะทาง ๘๐๐ ม. พร้อมติดตั้งและอุปกรณ์ประปา และติดตั้งป้ายโครงการแล้วเสร็จ จำนวน ๑ ป้าย	๓๗๐,๐๐๐	-	-	-	๑ แห่ง	ประชาชนมีน้ำประปาที่สะอาดสำหรับใช้อุปโภคบริโภคในครัวเรือน	กองช่าง
๖๑	โครงการก่อสร้างรางระบายน้ำเส้นหน้าศาลาประชาคมหมู่บ้านสนามสามัคคี หมู่ที่ ๗ ตำบลสมาย อำเภอบ้านม่วง จังหวัดสกลนคร	เพื่อระบายน้ำออกจากชุมชน ป้องกันน้ำท่วมขัง	ก่อสร้างรางระบายน้ำ คลส. ขนาด ๐.๕๘ x ๐.๖๐ ม. ยาว ๓๘๘ ม. พร้อมฝาปิด คลส.	-	๘๐,๐๐๐	-	-	๑ แห่ง	น้ำไม่ท่วมขังในชุมชน	กองช่าง
๖๒	จุดลดความเร็วรถ หมู่ที่ ๗	เพื่อสามารถเก็บน้ำไว้ใช้ในฤดูแล้ง	หมู่ที่ ๗	-	๓๐๐,๐๐๐	-	-	๑ แห่ง	ประชาชนสามารถใช้บริการรถจักรยานยนต์	กองช่าง
๖๓	โครงการก่อสร้างถนน คลส. เส้นบ้านสี บ้านสนามสามัคคี หมู่ที่ ๗ ตำบลสมาย อำเภอบ้านม่วง จังหวัดสกลนคร (๑)	เพื่อให้การสัญจรไปมาสะดวกและเกิดความปลอดภัย	ก่อสร้างถนน คลส. ขนาดผิวจราจร กว้าง ๔ ม. ยาว ๑๒๐ ม. หน้า ๐.๑๕๕ ม. พื้นที่คอนกรีตไม่น้อยกว่า ๔๘๐ ตร.ม. ให้อ่างอุกรังข้างละ ๐.๕๐ ม. ติดตั้งป้ายโครงการแล้วเสร็จ จำนวน ๑ ป้าย	-	-	๓๐๐,๐๐๐	-	๑ แห่ง	ประชาชนสัญจรไปมาเกิดความสะดวกและปลอดภัยในการใช้ถนน	กองช่าง
๖๔	ปรับปรุงซ่อมแซมระบบประปาหมู่บ้าน หมู่ที่ ๗	เพื่อปรับปรุงระบบประปาให้มีคุณภาพ	ปรับปรุงซ่อมแซมระบบประปาหมู่บ้าน หมู่ที่ ๗	-	-	๑๐๐,๐๐๐	-	๑ แห่ง	ประชาชนมีน้ำประปาที่สะอาดดีในการอุปโภค	กองช่าง
๖๕	ก่อสร้างถนน คลส. เส้นหลังวัด สนามสามัคคี หมู่ที่ ๗ ตำบลสมาย อำเภอบ้านม่วง จังหวัดสกลนคร (๑)	เพื่อให้การสัญจรไปมาสะดวกและเกิดความปลอดภัย	ก่อสร้างถนน คลส. ขนาดผิวจราจร กว้าง ๔ ม. ยาว ๑๒๐ ม. หน้า ๐.๑๕๕ ม. พื้นที่คอนกรีตไม่น้อยกว่า ๔๘๐ ตร.ม. ให้อ่างอุกรังข้างละ ๐.๕๐ ม. ติดตั้งป้ายโครงการแล้วเสร็จ จำนวน ๑ ป้าย	-	-	๓๐๐,๐๐๐	-	๑ แห่ง	ประชาชนสัญจรไปมาเกิดความสะดวกและปลอดภัยในการใช้ถนน	กองช่าง
๖๖	โครงการก่อสร้างถนน คลส. เส้นหลังวัด ไปอ่างม่วงหิน บ้านสนามสามัคคี หมู่ที่ ๗ ตำบลสมาย อำเภอบ้านม่วง จังหวัดสกลนคร	เพื่อให้การสัญจรไปมาสะดวกและเกิดความปลอดภัย	- มีจุดจราจรกว้าง ๔.๐๐ ม. ยาว ๑๒๐.๐๐ ม. หน้า ๐.๑๕๕ ม. พื้นที่คอนกรีตไม่น้อยกว่า ๔๘๐.๐๐ ตร.ม. ให้อ่างอุกรังข้างละ ๐.๕๐ ม. ติดตั้งป้ายโครงการแล้วเสร็จจำนวน ๑ ป้าย	-	-	-	๓๐๐,๐๐๐	๑ แห่ง	ประชาชนสัญจรไปมาเกิดความสะดวกและปลอดภัยในการใช้ถนน	กองช่าง

ที่	โครงการ	วัตถุประสงค์	เป้าหมาย (ผลผลิตของโครงการ)	งบประมาณ				ตัวชี้วัด (KPI)	ผลที่คาดว่าจะได้รับ	หน่วยงานรับผิดชอบหลัก
				๒๕๖๑ (บาท)	๒๕๖๒ (บาท)	๒๕๖๓ (บาท)	๒๕๖๔ (บาท)			
๖๗	ก่อสร้างถนนลาดเส้นไปโรงเรียน หมู่ที่ ๘	เพื่อให้การสัญจรสะดวกและเกิดความปลอดภัย	ก่อสร้างถนน คลส. หมู่ที่ ๘	๒๕๖๑,๐๐๐	-	-	-	๑ เส้น	ประชาชนได้รับความสะดวกในการสัญจร	
๖๘	โครงการก่อสร้างถนนไปแหล่งเกษตรเห็นหนองบ่อ - หัวโนนสูง บ้านหนองบ่อ หมู่ที่ ๘ ตำบลมาย อำเภอบ้านม่วง จังหวัดสกลนคร	เพื่อให้การสัญจรไปมาสะดวกและเกิดความปลอดภัย	ปรับปรุงถนนลูกรังไปแหล่งเกษตร ๑. ช่วงที่ ๑ ถนนกว้าง ๘ ม. ยาว ๕๐๐ ม. ผิวจราจรกว้าง ๖ ม. ๒. ช่วงที่ ๒ ผิวจราจรกว้าง ๔ ม. ยาว ๕๕๐ ม. ๓. ขุดร่องพูนดิน กว้าง ๑ ม. ยาว ๑,๐๒๐ ม. ลึก ๑.๕ ม. ๔. ลงดินลูกรัง (ขุดพร้อมเกลี่ย) ปริมาณไม่น้อยกว่า ๑,๙๕๖ ลบ.ม. ๕. เปรตตกแต่งผิวทางด้วยรถเกรดเดอร์ ปริมาณไม่น้อยกว่า ๕,๒๖๐ ตร.ม.	๒๕๖๑,๐๐๐	-	-	-	๑ เส้น	ประชาชนผู้สัญจรไป-มาเกิดความสะดวกและปลอดภัยในการใช้ถนน	กองช่าง
๖๙	ก่อสร้างรางระบายน้ำภายในหมู่บ้านหนองบ่อ หมู่ที่ ๘ ตำบลมาย อำเภอบ้านม่วง จังหวัดสกลนคร (๑)	เพื่อระบายน้ำออกจากชุมชน ป้องกันน้ำขัง	ก่อสร้างรางระบายน้ำ คลส. ขนาด ๐.๕๘ x ๐.๖๐ ม. ยาว ๑๔๑ ม. พร้อมฝาปิด บ่อพัก คลส. ขนาด ๑.๒๐ x ๑.๒๐ x ๑.๒๐ ม. จำนวน ๑ บ่อ พร้อมฝาปิดตะแกรงเหล็ก ติดตั้งป้ายโครงการแล้วเสร็จ จำนวน ๑ ป้าย	-	๓๐๐,๐๐๐	-	-	๑ เส้น	ไม่มีน้ำขังในชุมชนของบ้านม่วงแล้ว	กองช่าง
๗๐	ก่อสร้างถนน คลส. รอบหมู่บ้านหนองบ่อ หมู่ที่ ๘ ตำบลมาย อำเภอบ้านม่วง จังหวัดสกลนคร (๑)	เพื่อให้การสัญจรไปมาสะดวกและเกิดความปลอดภัย	ก่อสร้างถนน คลส. ขนาดผิวจราจรกว้าง ๔ ม. ยาว ๑๒๐ ม. หน้า ๐.๑๕ ม. พื้นที่ยกกรวดไม่น้อยกว่า ๔๘๐ ตร.ม. ไหล่ทางลูกรังข้างละ ๐.๕๐ ม. ติดตั้งป้ายโครงการแล้วเสร็จ จำนวน ๑ ป้าย	-	-	๓๐๐,๐๐๐	-	๑ แห่ง	ประชาชนผู้สัญจรไป-มาเกิดความสะดวกและปลอดภัยในการใช้ถนน	กองช่าง
๗๑	โครงการก่อสร้างถนน คลส. เส้นหน้าโรงเรียนบ้านหนองบ่อในสว่าง - ศพด. หนองบ่อในสว่าง บ้านหนองบ่อ หมู่ที่ ๘ ตำบลมาย อำเภอบ้านม่วง จังหวัดสกลนคร	เพื่อให้การสัญจรไปมาสะดวกและเกิดความปลอดภัย	- ผิวจราจรกว้าง ๔.๐๐ ม. ยาว ๑๒๐.๐๐ ม. หน้า ๐.๑๕ ม. พื้นที่ยกกรวดไม่น้อยกว่า ๔๘๐.๐๐ ตร.ม. ไหล่ทางลูกรังข้างละ ๐.๕๐ ม. ติดตั้งป้ายโครงการแล้วเสร็จจำนวน ๑ ป้าย	-	-	-	๓๐๐,๐๐๐	๑ แห่ง	ประชาชนผู้สัญจรไป-มาเกิดความสะดวกและปลอดภัยในการใช้ถนน	กองช่าง

ที่	โครงการ	วัตถุประสงค์	เป้าหมาย (ผลผลิตของโครงการ)	งบประมาณ				ตัวชี้วัด (KPI)	ผลที่คาดว่าจะได้รับ	หน่วยงานรับผิดชอบหลัก
				๒๕๖๑ (บาท)	๒๕๖๒ (บาท)	๒๕๖๓ (บาท)	๒๕๖๔ (บาท)			
๓๒	ปรับปรุงซ่อมแซมถนนเพื่อการเกษตร บ้านโนนโพ หมู่ ๙	เพื่อให้การสัญจรสะดวกและปลอดภัย	ลงทุนปรับปรุงการตัดถนนเรียง หมู่ที่ ๙	-	-	-	๒๕๖๕ (บาท)	๑ เส้น	ประชาชนได้รับความสะดวกในการสัญจร	กองช่าง
๓๓	ก่อสร้างรางระบายน้ำภายในหมู่บ้าน หมู่ ๙	เพื่อระบายน้ำออกจากชุมชน ป้องกันน้ำขัง	ก่อสร้างรางระบายน้ำภายในหมู่บ้าน หมู่ที่ ๙	๒๐๐,๐๐๐	-	-	-	๑ เส้น	ไม่มีน้ำคั่งในชุมชนป้องกันน้ำท่วม, น้ำเสีย	กองช่าง
๓๔	ก่อสร้างถนน คลส. เส้นศาลาประชาคม หมู่ที่ ๙	เพื่อให้การสัญจรสะดวกและเกิดความปลอดภัย	ก่อสร้างถนน คลส. หมู่ที่ ๙	๓๐๐,๐๐๐	-	-	-	๑ เส้น	ประชาชนไม่ได้รับความสะดวกในการสัญจร	กองช่าง
๓๕	ก่อสร้างถนนเพื่อการเกษตรเส้นบ้านดงห้วยเปือย หมู่ที่ ๙	เพื่อให้การสัญจรสะดวกและปลอดภัย	ลงทุนปรับปรุงการตัดถนนเรียง	๒๐๐,๐๐๐	-	-	-	๑ เส้น	ประชาชนได้รับความสะดวกในการสัญจร	กองช่าง
๓๖	โครงการก่อสร้างถนนคอนกรีตเสริมเหล็กเส้นศาลาประชาคม บ้านโนนสว่าง หมู่ที่ ๙ ตำบลมาย อำเภอบ้านม่วง จังหวัดสกลนคร	เพื่อให้การสัญจรไปมาสะดวกและเกิดความปลอดภัย	ก่อสร้างถนน คลส. สิวจากรกว้าง ๔ ม. ยาว ๔๒ ม. หน้า ๐.๑๕ ม. พื้นที่ คลส. ไม่น้อยกว่า ๑๒๘ ตร.ม. ไหล่ทางลูกรังข้างละ ๐.๕ ม.	๕๕,๕๐๐	-	-	-	๑ แห่ง	ประชาชนผู้สัญจรไป-มาเกิดความสะดวกและปลอดภัยในการใช้ถนน	กองช่าง
๓๗	โครงการก่อสร้างถนน คลส. เส้นข้างโรงเรียนบ้านหนองเอ บ้านโนนสว่าง หมู่ที่ ๙ ตำบลมาย อำเภอบ้านม่วง จังหวัดสกลนคร (๑)	เพื่อให้การสัญจรไปมาสะดวกและเกิดความปลอดภัย	ก่อสร้างถนน คลส. ขนาดผิวจราจร กว้าง ๔ ม. ยาว ๑๒๐ ม. หน้า ๐.๑๕ ม. พื้นที่คอนกรีตไม่น้อยกว่า ๔๘๐ ตร.ม. ไหล่ทางลูกรังข้างละ ๐.๕๐ ม. ติดตั้งป้ายโครงการแล้วเสร็จ จำนวน ๑ ป้าย	-	๓๐๐,๐๐๐	-	-	๑ แห่ง	ประชาชนผู้สัญจรไป-มาเกิดความสะดวกและปลอดภัยในการใช้ถนน	กองช่าง
๓๘	ก่อสร้างถนน คลส. ขอย ๓ หมู่ที่ ๙	เพื่อให้การสัญจรสะดวกและเกิดความปลอดภัย	ก่อสร้างถนน คลส. หมู่ที่ ๙	-	๓๐๐,๐๐๐	-	-	๑ เส้น	ประชาชนได้รับความสะดวกในการสัญจร	กองช่าง
๓๙	ก่อสร้างถนน คลส.ขอย ๑ หมู่ที่ ๙	เพื่อให้การสัญจรสะดวกและเกิดความปลอดภัย	ก่อสร้างถนน คลส. หมู่ที่ ๙	-	๓๐๐,๐๐๐	-	-	๑ เส้น	ประชาชนได้รับความสะดวกในการสัญจร	กองช่าง
๔๐	โครงการก่อสร้างถนน คลส. เส้นข้างโรงเรียนบ้านหนองเอตอเนื่อง บ้านโนนสว่าง หมู่ที่ ๙ ตำบลมาย อำเภอบ้านม่วง จังหวัดสกลนคร (๑)	เพื่อให้การสัญจรไปมาสะดวกและเกิดความปลอดภัย	ก่อสร้างถนน คลส. ขนาดผิวจราจร กว้าง ๔ ม. ยาว ๑๑๘ ม. หน้า ๐.๑๕ ม. พื้นที่คอนกรีตไม่น้อยกว่า ๔๘๑ ตร.ม. ไหล่ทางลูกรังข้างละ ๐.๕๐ ม. ติดตั้งป้ายโครงการแล้วเสร็จ จำนวน ๑ ป้าย	-	-	๓๐๐,๐๐๐	-	๑ แห่ง	ประชาชนผู้สัญจรไป-มาเกิดความสะดวกและปลอดภัยในการใช้ถนน	กองช่าง
๔๑	ขุดลอกห้วยวังแสงตอนบน หมู่ที่ ๙	เพื่อสามารถเก็บน้ำไว้ใช้ในฤดูแล้ง	ขุดลอกลำห้วย หมู่ที่ ๙	-	-	-	๓๐๐,๐๐๐	๑ แห่ง	ประชาชนสามารถใช้น้ำประปาใช้ในการเกษตร	กองช่าง

ที่	โครงการ	วัตถุประสงค์	เป้าหมาย (ผลผลิตของโครงการ)	งบประมาณ				ตัวชี้วัด (KPI)	ผลที่คาดว่าจะได้รับ	หน่วยงานรับผิดชอบหลัก
				๒๕๖๑ (บาท)	๒๕๖๒ (บาท)	๒๕๖๓ (บาท)	๒๕๖๔ (บาท)			
๘๒	โครงการก่อสร้างถนน คสล. ภายในหมู่บ้าน บำโนนสว่าง หมู่ที่ ๙ ตำบลมาย อำเภอบ้านม่วง จังหวัดสกลนคร	เพื่อให้การสัญจรไป-มาสะดวกและเกิดความปลอดภัย	- ผิวจราจรกว้าง ๔.๐๐ ม. ยาว ๑๑๗.๐๐ ม. ทน ๐.๑๕ ม. พื้นที่คอนกรีต(รวมบึงถนน)ไม่น้อยกว่า ๔๘๑.๐๐ ตร.ม. ไหล่ทางลูกรังข้างละ ๐.๕๐ ม. ติดตั้งป้ายโครงการแล้วเสร็จจำนวน ๑.๐๐ ป้าย	-	-	-	๓๐๐,๐๐๐	๑ แห่ง	ประชาชนผู้สัญจรไป-มาเกิดความสะดวกและปลอดภัยในการใช้ถนน	กองช่าง
๘๓	ก่อสร้างรางระบายน้ำเส้นกลางบ้านบริเวณหน้าวัด หมู่ ๑๐	เพื่อระบายน้ำออกจากชุมชน ป้องกันน้ำขัง	ก่อสร้างรางระบายน้ำ คสล. กลางบ้านบริเวณหน้าวัด หมู่ ๑๐	-	-	-	๒๕๐,๐๐๐	๑ เส้น	ไม่มีน้ำขังในชุมชนป้องกันท่วมหน้าเสี้ย	กองช่าง
๘๔	โครงการปรับปรุงฝายน้ำล้น บ้านมาย หมู่ที่ ๑๐ ตำบลมาย อำเภอบ้านม่วง จังหวัดสกลนคร	เพื่อให้สามารถเก็บกักน้ำไว้ใช้ในฤดูแล้ง	ปรับปรุงฝายน้ำล้น โดยทางเทศบาลตำบลเริ่มเหล็ก พื้นที่ไม่น้อยกว่า ๔๐ ตร.ม. ทน ๐.๑๕ ม.	๔๗,๐๐๐	-	-	-	๑ แห่ง	ประชาชนสามารถใช้ประโยชน์ในการเกษตร	กองช่าง
๘๕	โครงการก่อสร้างรางระบายน้ำภายในหมู่บ้าน บ้านมาย หมู่ที่ ๑๐ ตำบลมาย อำเภอบ้านม่วง จังหวัดสกลนคร (๑)	เพื่อระบายน้ำออกจากชุมชน ป้องกันการท่วมขัง	ก่อสร้างรางระบายน้ำ คสล. ขนาด ๐.๕๘ x ๐.๖๐ ม. ยาว ๑๔๖ ม. พร้อมฝาปิด ติดตั้งป้ายโครงการแล้วเสร็จ จำนวน ๑ ป้าย	-	-	๓๐๐,๐๐๐	-	๑ แห่ง	น้ำไม่ท่วมขังในชุมชน	กองช่าง
๘๖	ปรับปรุงฝายน้ำล้น หมู่ที่ ๑๐	เพื่อสามารถเก็บกักน้ำไว้ใช้ในฤดูแล้ง	ชุดลอกแหล่งน้ำ หมู่ที่ ๑๐	-	-	๓๐๐,๐๐๐	-	๑ แห่ง	ประชาชนสามารถใช้ประโยชน์ในการเกษตร	กองช่าง
๘๗	ลงท่อระบายน้ำห้วยหมากแข้ง หมู่ที่ ๑๐	เพื่อระบายน้ำออกจากชุมชน ป้องกันน้ำขัง	ลงท่อระบายน้ำห้วยหมากแข้ง หมู่ที่ ๑๐	-	-	๒๐๐,๐๐๐	-	๑ แห่ง	น้ำระบายได้ดีไม่เกิดการท่วมขัง	กองช่าง
๘๘	โครงการก่อสร้างรางระบายน้ำภายในหมู่บ้านตอเนื่อง บ้านมาย หมู่ที่ ๑๐ ตำบลมาย อำเภอบ้านม่วง จังหวัดสกลนคร (๑)	เพื่อระบายน้ำออกจากชุมชน ป้องกันการท่วมขัง	ก่อสร้างรางระบายน้ำ คสล. ขนาด ๐.๕๘ x ๐.๖๐ ม. ยาว ๔๕ ม. พร้อมฝาปิด ติดตั้งป้ายโครงการแล้วเสร็จ จำนวน ๑ ป้าย	-	-	๘๑,๐๐๐	-	๑ แห่ง	น้ำไม่ท่วมขังในชุมชน	กองช่าง
๘๙	ก่อสร้างถนน คสล. ภายในหมู่บ้าน หมู่ที่ ๑๐	เพื่อให้การสัญจรสะดวกและเกิดความปลอดภัย	ก่อสร้างถนน คสล. หมู่ที่ ๑๐	-	-	-	๓๐๐,๐๐๐	๑ เส้น	ประชาชนได้รับความสะดวกในการสัญจร	กองช่าง
๙๐	ก่อสร้างรางระบายน้ำภายในหมู่บ้าน บ้านมาย หมู่ที่ ๑๐ ตำบลมาย อำเภอบ้านม่วง จังหวัดสกลนคร	เพื่อระบายน้ำออกจากชุมชน ป้องกันน้ำขัง	- ก่อสร้างรางระบายน้ำ คสล. ขนาด ๐.๕๘ x ๐.๖๐ ม. ยาว ๑๔๖.๐๐ ม. พร้อมฝาปิด ติดตั้งป้ายโครงการแล้วเสร็จจำนวน ๑.๐๐ ป้าย	-	-	-	๓๐๐,๐๐๐	๑ เส้น	ไม่มีน้ำขังในชุมชนป้องกันท่วมหน้าเสี้ย	กองช่าง
๙๑	โครงการซ่อมแซมถนนภายในหมู่บ้าน หมู่ที่ ๑ - ๑๐	เพื่อให้ประชาชนผู้สัญจรไป-มาเกิดความสะดวกและปลอดภัยในการใช้ถนน	ปรับปรุง ซ่อมแซมถนนภายในหมู่บ้าน หมู่ที่ ๑ - ๑๐	-	-	-	-	๑๐ แห่ง	ประชาชนผู้สัญจรไป-มาเกิดความสะดวกและปลอดภัยในการใช้ถนน	กองช่าง

ที่	โครงการ	วัตถุประสงค์	เป้าหมาย (ผลผลิตของโครงการ)	งบประมาณ					ตัวชี้วัด (KPI)	ผลที่คาดว่าจะได้รับ	หน่วยงานรับผิดชอบหลัก
				๒๕๖๑ (บาท)	๒๕๖๒ (บาท)	๒๕๖๓ (บาท)	๒๕๖๔ (บาท)	๒๕๖๕ (บาท)			
๔๒	โครงการซ่อมแซมถนนภายในหมู่บ้าน หมู่ที่ ๑ - ๑๐	เพื่อให้ประชาชนผู้สัญจรไป-มาเกิดความสะดวกและปลอดภัยในการใช้ถนน	ปรับปรุง ซ่อมแซมถนนภายในหมู่บ้าน หมู่ที่ ๑ - ๑๐	-	๖๕๕,๐๐๐	-	-	-	๑๐ แห่ง	ประชาชนผู้สัญจรไป-มาเกิดความสะดวกและปลอดภัยในการใช้ถนน	กองช่าง
๔๓	โครงการซ่อมแซมถนนภายในหมู่บ้าน หมู่ที่ ๑ - ๑๐	เพื่อให้ประชาชนผู้สัญจรไป-มาเกิดความสะดวกและปลอดภัยในการใช้ถนน	ปรับปรุง ซ่อมแซมถนนภายในหมู่บ้าน หมู่ที่ ๑ - ๑๐	-	-	๔๕๐,๐๐๐	-	-	๑๐ แห่ง	ประชาชนผู้สัญจรไป-มาเกิดความสะดวกและปลอดภัยในการใช้ถนน	กองช่าง
๔๔	โครงการซ่อมแซมถนนภายในหมู่บ้าน หมู่ที่ ๑ - ๑๐	เพื่อให้ประชาชนผู้สัญจรไป-มาเกิดความสะดวกและปลอดภัยในการใช้ถนน	ปรับปรุง ซ่อมแซมถนนภายในหมู่บ้าน หมู่ที่ ๑ - ๑๐	-	-	-	๔๕๐,๐๐๐	-	๑๐ แห่ง	ประชาชนผู้สัญจรไป-มาเกิดความสะดวกและปลอดภัยในการใช้ถนน	กองช่าง
๔๕	โครงการซ่อมแซมถนนภายในหมู่บ้าน หมู่ที่ ๑ - ๑๐	เพื่อให้ประชาชนผู้สัญจรไป-มาเกิดความสะดวกและปลอดภัยในการใช้ถนน	ปรับปรุง ซ่อมแซมถนนภายในหมู่บ้าน หมู่ที่ ๑ - ๑๐	-	-	-	-	๔๕๐,๐๐๐	๑๐ แห่ง	ประชาชนผู้สัญจรไป-มาเกิดความสะดวกและปลอดภัยในการใช้ถนน	กองช่าง
รวม	๔๕ โครงการ	-	-	๓,๙๙๐,๕๐๐	๓,๙๙๒,๕๐๐	๗,๙๒๒,๕๐๐	๘,๖๗๑,๕๐๐	๒,๕๕๐,๐๐๐	-	-	-

รายละเอียดโครงการพัฒนา

แผนพัฒนาท้องถิ่น (พ.ศ. ๒๕๖๑ - ๒๕๖๕)

สำหรับ โครงการที่เกินศักยภาพขององค์กรปกครองส่วนท้องถิ่น
องค์การบริหารส่วนตำบลนาย อำเภอบ้านม่วง จังหวัดสกลนคร

ก. ยุทธศาสตร์จังหวัดที่ ๓ การพัฒนาทรัพยากรมนุษย์เพื่อส่งเสริมคุณภาพชีวิตที่ดี

ข. ยุทธศาสตร์การพัฒนาขององค์กรปกครองส่วนท้องถิ่นในเขตจังหวัด ยุทธศาสตร์ที่ ๓ การพัฒนาทรัพยากรมนุษย์เพื่อสร้างศักยภาพในการแข่งขัน

ยุทธศาสตร์ : การพัฒนาทรัพยากรมนุษย์เพื่อส่งเสริมสุขภาพที่ดี

๑.๑ แผนงาน : การศึกษา

ที่	โครงการ	วัตถุประสงค์	เป้าหมาย (ผลผลิตของ โครงการ)	งบประมาณ				ตัวชี้วัด (KPI)	ผลที่คาดว่าจะได้รับ	หน่วยงาน รับผิดชอบหลัก
				๒๕๖๑ (บาท)	๒๕๖๒ (บาท)	๒๕๖๓ (บาท)	๒๕๖๔ (บาท)			
๑	ก่อสร้างศูนย์พัฒนาเด็ก เล็กหนองบ่อ - โนนสว่าง	เพื่อให้เด็กเล็กมีศูนย์ พัฒนาเด็กเล็กที่ดีและ ได้มาตรฐาน	ศพด.หนองบ่อ- โนนสว่าง ศพด. ขนาดเล็ก	๑,๖๐๐,๐๐๐	-	-	-	๑ แห่ง	มีศูนย์พัฒนาเด็ก เล็กที่ดีและได้มาตรฐาน	อบจ. / หน่วยงานอื่นที่ เกี่ยวข้อง
รวม	๑ โครงการ	-	-	๑,๖๐๐,๐๐๐	-	-	-	-	-	-

รายละเอียดโครงการพัฒนา

แผนพัฒนาท้องถิ่น (พ.ศ. ๒๕๖๑ - ๒๕๖๕)

สำหรับ โครงการที่เกินศักยภาพขององค์กรปกครองส่วนท้องถิ่น
องค์การบริหารส่วนตำบลมาย อำเภอบ้านม่วง จังหวัดสกลนคร

- ก. ยุทธศาสตร์จังหวัดที่ ๕ การบริหารกิจการบ้านเมืองที่ดีตามหลักธรรมาภิบาลและความมั่นคง
- ข. ยุทธศาสตร์การพัฒนาขององค์กรปกครองส่วนท้องถิ่นในเขตจังหวัด ยุทธศาสตร์ที่ ๕ การบริหารกิจการบ้านเมืองที่ดีตามหลักธรรมาภิบาลและความมั่นคง
- ยุทธศาสตร์ : การบริหารกิจการบ้านเมืองที่ดีตามหลักธรรมาภิบาลและความมั่นคง

๑.๑ แผนงาน : เศรษฐกิจชุมชน

ที่	โครงการ	วัตถุประสงค์	เป้าหมาย (ผลผลิตของ โครงการ)	งบประมาณ					ตัวชี้วัด (KPI)	ผลที่คาดว่าจะได้รับ	หน่วยงาน รับผิดชอบหลัก
				๒๕๖๑ (บาท)	๒๕๖๒ (บาท)	๒๕๖๓ (บาท)	๒๕๖๔ (บาท)	๒๕๖๕ (บาท)			
๑	ขยายเขตไฟฟ้าแรงสูงบ้าน มาย - บ้านดงไฉโย หมู่ที่ ๒ ทั่วถึง	ราษฎรมีไฟฟ้าใช้อย่าง ทั่วถึง	ระยะทาง ๒,๐๐๐ เมตร	๑,๐๐๐,๐๐๐	๑,๐๐๐,๐๐๐	๑,๐๐๐,๐๐๐	๑,๐๐๐,๐๐๐	๑,๐๐๐,๐๐๐	๑ เล้า	ประชาชนผู้ได้รับ สะดวกและปลอดภัย	อบจ./หน่วยงาน อื่นที่เกี่ยวข้อง
รวม	๑ โครงการ	-	-	๑,๐๐๐,๐๐๐	๑,๐๐๐,๐๐๐	๑,๐๐๐,๐๐๐	๑,๐๐๐,๐๐๐	๑,๐๐๐,๐๐๐	-	-	-

๑.๒ แผนงาน : อุตสาหกรรมและการโยธา

ที่	โครงการ	วัตถุประสงค์	เป้าหมาย (ผลผลิตของโครงการ)	งบประมาณ						ตัวชี้วัด (KPI)	ผลที่คาดว่าจะได้รับ	หน่วยงานรับผิดชอบหลัก
				๒๕๖๑ (บาท)	๒๕๖๒ (บาท)	๒๕๖๓ (บาท)	๒๕๖๔ (บาท)	๒๕๖๕ (บาท)	รวม			
๑	ก่อสร้างถนน คล. เส้น บ้านตุ้ - บาสมบูรณ์ หมู่ที่ ๕	เพื่อให้การสัญจร สะดวกและเกิดความปลอดภัยในการใช้ถนน	ถนน คล. หมู่ที่ ๕ ยาว ๒,๐๐๐ เมตร	๒,๐๐๐,๐๐๐	๒,๐๐๐,๐๐๐	๒,๐๐๐,๐๐๐	๒,๐๐๐,๐๐๐	๒,๐๐๐,๐๐๐	๒,๐๐๐,๐๐๐	๑ เส้น	ประชาชนสัญจรได้ สะดวกขึ้นและเกิดความปลอดภัย	อบจ./หน่วยงานอื่นที่เกี่ยวข้อง
๒	ก่อสร้างถนน คล. เส้น บ้านตุ้ - วังน้ำขาว หมู่ที่ ๕	เพื่อให้การสัญจร สะดวกและเกิดความปลอดภัยในการใช้ถนน	ถนน คล. หมู่ที่ ๕ ยาว ๕,๐๐๐ เมตร	๑๕,๐๐๐,๐๐๐	๑๕,๐๐๐,๐๐๐	๑๕,๐๐๐,๐๐๐	๑๕,๐๐๐,๐๐๐	๑๕,๐๐๐,๐๐๐	๑๕,๐๐๐,๐๐๐	๑ เส้น	ประชาชนสัญจรได้ สะดวกขึ้นและเกิดความปลอดภัย	อบจ./หน่วยงานอื่นที่เกี่ยวข้อง
๓	ก่อสร้างถนน คล. เส้น บ้านตุ้ - หองบ่อ หมู่ที่ ๕	เพื่อให้การสัญจร สะดวกและเกิดความปลอดภัยในการใช้ถนน	ถนน คล. หมู่ที่ ๕ ยาว ๖,๐๐๐ เมตร	๑๘,๐๐๐,๐๐๐	๑๘,๐๐๐,๐๐๐	๑๘,๐๐๐,๐๐๐	๑๘,๐๐๐,๐๐๐	๑๘,๐๐๐,๐๐๐	๑๘,๐๐๐,๐๐๐	๑ เส้น	ประชาชนสัญจรได้ สะดวกขึ้นและเกิดความปลอดภัย	อบจ./หน่วยงานอื่นที่เกี่ยวข้อง
๔	ก่อสร้างถนน คล. เส้น บ้านนางาม หมู่ที่ ๒ - บ่อแดง	เพื่อให้การสัญจร สะดวกและเกิดความปลอดภัยในการใช้ถนน	ยาว ๓,๐๐๐ เมตร	๑๐,๐๐๐,๐๐๐	๑๐,๐๐๐,๐๐๐	๑๐,๐๐๐,๐๐๐	๑๐,๐๐๐,๐๐๐	๑๐,๐๐๐,๐๐๐	๑๐,๐๐๐,๐๐๐	๑ เส้น	ประชาชนสัญจรได้ สะดวกขึ้นและเกิดความปลอดภัย	อบจ./หน่วยงานอื่นที่เกี่ยวข้อง
๕	ก่อสร้างถนนลาดยางบ้านมายเชื่อมบ้านนางาม หมู่ที่ ๒	เพื่อให้การสัญจร สะดวกและเกิดความปลอดภัยในการใช้ถนน	ยาว ๑,๐๐๐ เมตร	๕,๐๐๐,๐๐๐	๕,๐๐๐,๐๐๐	๕,๐๐๐,๐๐๐	๕,๐๐๐,๐๐๐	๕,๐๐๐,๐๐๐	๕,๐๐๐,๐๐๐	๑ เส้น	ประชาชนสัญจรได้ สะดวกและปลอดภัยยิ่งขึ้น	อบจ./หน่วยงานอื่นที่เกี่ยวข้อง
๖	ก่อสร้างถนนลาดยางบ้านกล้วยน้อย-บ้านโพธิ์ทอง หมู่ที่ ๓	เพื่อให้การสัญจร สะดวกและเกิดความปลอดภัยในการใช้ถนน	ยาว ๓,๐๐๐ เมตร	๑๐,๐๐๐,๐๐๐	๑๐,๐๐๐,๐๐๐	๑๐,๐๐๐,๐๐๐	๑๐,๐๐๐,๐๐๐	๑๐,๐๐๐,๐๐๐	๑๐,๐๐๐,๐๐๐	๑ เส้น	ประชาชนสัญจรได้ สะดวกและปลอดภัยยิ่งขึ้น	อบจ./หน่วยงานอื่นที่เกี่ยวข้อง
๗	ก่อสร้างถนนลาดยางบ้านกล้วยน้อย หมู่ที่ ๔-นางาม หมู่ที่ ๒	เพื่อให้การสัญจร สะดวกและเกิดความปลอดภัยในการใช้ถนน	ยาว ๒,๐๐๐ เมตร	๕,๐๐๐,๐๐๐	๕,๐๐๐,๐๐๐	๕,๐๐๐,๐๐๐	๕,๐๐๐,๐๐๐	๕,๐๐๐,๐๐๐	๕,๐๐๐,๐๐๐	๑ เส้น	ประชาชนสัญจรได้ สะดวกและปลอดภัยยิ่งขึ้น	อบจ./หน่วยงานอื่นที่เกี่ยวข้อง
๘	ก่อสร้างประปาขนาดใหญ่ บ้านนางาม หมู่ที่ ๒	เพื่อให้การสัญจร สะดวกและเกิดความปลอดภัยในการใช้ถนน	ระบบประปา ขนาดใหญ่	๒,๐๐๐,๐๐๐	๒,๐๐๐,๐๐๐	๒,๐๐๐,๐๐๐	๒,๐๐๐,๐๐๐	๒,๐๐๐,๐๐๐	๒,๐๐๐,๐๐๐	๑ แห่ง	ราษฎรมีน้ำประปาใช้ใน การอุปโภค-บริโภค อย่างเพียงพอ	อบจ./หน่วยงานอื่นที่เกี่ยวข้อง
๙	ก่อสร้างประปาขนาดใหญ่ บ้านโนนสว่าง หมู่ที่ ๔	เพื่อให้ราษฎรมีระบบประปาที่ได้มาตรฐาน	ระบบประปา ขนาดใหญ่	๒,๐๐๐,๐๐๐	๒,๐๐๐,๐๐๐	๒,๐๐๐,๐๐๐	๒,๐๐๐,๐๐๐	๒,๐๐๐,๐๐๐	๒,๐๐๐,๐๐๐	๑ แห่ง	ราษฎรมีน้ำประปาใช้ใน การอุปโภค-บริโภค อย่างเพียงพอ	อบจ./หน่วยงานอื่นที่เกี่ยวข้อง

ที่	โครงการ	วัตถุประสงค์	เป้าหมาย (ผลผลิตของโครงการ)	งบประมาณ					ตัวชี้วัด (KPI)	ผลที่คาดว่าจะได้รับ	หน่วยงานรับผิดชอบหลัก
				๒๕๖๑ (บาท)	๒๕๖๒ (บาท)	๒๕๖๓ (บาท)	๒๕๖๔ (บาท)	๒๕๖๕ (บาท)			
๑๐	ก่อสร้างประปาขนาดใหญ บ้านโพธิ์ทอง หมู่ที่ ๓	เพื่อให้ราษฎรมีระบบประปาที่ได้มาตรฐาน	ระบบประปา ขนาดใหญ่	๒,๐๐๐,๐๐๐	๒,๐๐๐,๐๐๐	๒,๐๐๐,๐๐๐	๒,๐๐๐,๐๐๐	๒,๐๐๐,๐๐๐	๑ แห่ง	ราษฎรมีน้ำประปาใช้ในกรอุปโภค-บริโภค	อบจ./หน่วยงานอื่นที่เกี่ยวข้อง
๑๑	ก่อสร้างระบบประปาหมู่บ้าน หมู่ที่ ๕	เพื่อให้ราษฎรมีระบบประปาที่ได้มาตรฐาน	ระบบประปา ขนาดใหญ่	๒,๐๐๐,๐๐๐	๒,๐๐๐,๐๐๐	๒,๐๐๐,๐๐๐	๒,๐๐๐,๐๐๐	๒,๐๐๐,๐๐๐	๑ แห่ง	ราษฎรมีน้ำประปาใช้ในกรอุปโภค-บริโภค	อบจ./หน่วยงานอื่นที่เกี่ยวข้อง
๑๒	ขุดลอกห้วยกลา หมู่ที่ ๒	เพื่อสามารถเก็บน้ำไว้ใช้ในฤดูแล้ง	ขุดลอก จำนวน ๑ แห่ง	๒,๐๐๐,๐๐๐	๒,๐๐๐,๐๐๐	๒,๐๐๐,๐๐๐	๒,๐๐๐,๐๐๐	๒,๐๐๐,๐๐๐	๑ แห่ง	ประชาชนได้ใช้ประโยชน์	อบจ./หน่วยงานอื่นที่เกี่ยวข้อง
๑๓	ก่อสร้างฝายน้ำล้น (ห้วยแมคาตตอนบน) หมู่ที่ ๓	เพื่อให้ประชาชนมีแหล่งน้ำในการทำ การเกษตร	หมู่ที่ ๓	๒,๐๐๐,๐๐๐	๒,๐๐๐,๐๐๐	๒,๐๐๐,๐๐๐	๒,๐๐๐,๐๐๐	๒,๐๐๐,๐๐๐	๑ แห่ง	ประชาชนได้ใช้ประโยชน์ในการเกษตรอย่างทั่วถึง	อบจ./หน่วยงานอื่นที่เกี่ยวข้อง
๑๔	ขุดลอกห้วยวังยู หมู่ที่ ๓	เพื่อให้ประชาชนมีแหล่งน้ำในการทำ การเกษตร	หมู่ที่ ๓	๒,๐๐๐,๐๐๐	๒,๐๐๐,๐๐๐	๒,๐๐๐,๐๐๐	๒,๐๐๐,๐๐๐	๒,๐๐๐,๐๐๐	๑ แห่ง	ประชาชนได้ใช้ประโยชน์ในการเกษตรอย่างทั่วถึง	อบจ./หน่วยงานอื่นที่เกี่ยวข้อง
๑๕	ขุดลอกห้วยมะตุม หมู่ที่ ๓	เพื่อให้ประชาชนมีแหล่งน้ำในการทำ การเกษตร	หมู่ที่ ๓	๒,๐๐๐,๐๐๐	๒,๐๐๐,๐๐๐	๒,๐๐๐,๐๐๐	๒,๐๐๐,๐๐๐	๒,๐๐๐,๐๐๐	๑ แห่ง	ประชาชนได้ใช้ประโยชน์ในการเกษตรอย่างทั่วถึง	อบจ./หน่วยงานอื่นที่เกี่ยวข้อง
๑๖	ขุดลอกลำห้วยไฮตอนบน หมู่ที่ ๔	เพื่อสามารถเก็บน้ำไว้ใช้ในฤดูแล้ง	ขุดลอก จำนวน ๑ แห่ง	๒,๐๐๐,๐๐๐	๒,๐๐๐,๐๐๐	๒,๐๐๐,๐๐๐	๒,๐๐๐,๐๐๐	๒,๐๐๐,๐๐๐	๑ แห่ง	ประชาชนได้ใช้ประโยชน์	อบจ./หน่วยงานอื่นที่เกี่ยวข้อง
๑๗	ขุดลอกอ่างห้วยหินใต้ หมู่ที่ ๔	เพื่อสามารถเก็บน้ำไว้ใช้ในฤดูแล้ง	หมู่ที่ ๔	๒,๐๐๐,๐๐๐	๒,๐๐๐,๐๐๐	๒,๐๐๐,๐๐๐	๒,๐๐๐,๐๐๐	๒,๐๐๐,๐๐๐	๑ แห่ง	ประชาชนได้ใช้ประโยชน์	อบจ./หน่วยงานอื่นที่เกี่ยวข้อง
๑๘	ก่อสร้างฝายน้ำล้นห้วยกุดคู หมู่ที่ ๕	เพื่อสามารถเก็บน้ำไว้ใช้ในฤดูแล้ง	ขุดลอก จำนวน ๑ แห่ง	๒,๐๐๐,๐๐๐	๒,๐๐๐,๐๐๐	๒,๐๐๐,๐๐๐	๒,๐๐๐,๐๐๐	๒,๐๐๐,๐๐๐	๑ แห่ง	ประชาชนได้ใช้ประโยชน์	อบจ./หน่วยงานอื่นที่เกี่ยวข้อง
๑๙	ขุดลอกห้วยวังมใหม่ หมู่ที่ ๕	เพื่อสามารถเก็บน้ำไว้ใช้ในฤดูแล้ง	ขุดลอก จำนวน ๑ แห่ง	๒,๐๐๐,๐๐๐	๒,๐๐๐,๐๐๐	๒,๐๐๐,๐๐๐	๒,๐๐๐,๐๐๐	๒,๐๐๐,๐๐๐	๑ แห่ง	ประชาชนได้ใช้ประโยชน์	อบจ./หน่วยงานอื่นที่เกี่ยวข้อง
๒๐	ขุดลอกวังกันหวด หมู่ที่ ๕	เพื่อสามารถเก็บน้ำไว้ใช้ในฤดูแล้ง	ขุดลอก จำนวน ๑ แห่ง	๒,๐๐๐,๐๐๐	๒,๐๐๐,๐๐๐	๒,๐๐๐,๐๐๐	๒,๐๐๐,๐๐๐	๒,๐๐๐,๐๐๐	๑ แห่ง	ประชาชนได้ใช้ประโยชน์	อบจ./หน่วยงานอื่นที่เกี่ยวข้อง
๒๑	ขุดลอกห้วยโตน หมู่ที่ ๕	เพื่อสามารถเก็บน้ำไว้ใช้ในฤดูแล้ง	ขุดลอก จำนวน ๑ แห่ง	๒,๐๐๐,๐๐๐	๒,๐๐๐,๐๐๐	๒,๐๐๐,๐๐๐	๒,๐๐๐,๐๐๐	๒,๐๐๐,๐๐๐	๑ แห่ง	ประชาชนได้ใช้ประโยชน์	อบจ./หน่วยงานอื่นที่เกี่ยวข้อง

ที่	โครงการ	วัตถุประสงค์	เป้าหมาย (ผลผลิตของโครงการ)	งบประมาณ						ตัวชี้วัด (KPI)	ผลที่คาดว่าจะได้รับ	หน่วยงานรับผิดชอบหลัก
				๒๕๖๑ (บาท)	๒๕๖๒ (บาท)	๒๕๖๓ (บาท)	๒๕๖๔ (บาท)	๒๕๖๕ (บาท)	รวม (บาท)			
๒๒	ก่อสร้างฝายห้วยโคกเม็ก หมู่ที่ ๖	เพื่อสามารถเก็บน้ำไว้ใช้ในฤดูแล้ง	หมู่ที่ ๖	๒,๐๐๐,๐๐๐	๒,๐๐๐,๐๐๐	๒,๐๐๐,๐๐๐	๒,๐๐๐,๐๐๐	๒,๐๐๐,๐๐๐	๒,๐๐๐,๐๐๐	๑ แห่ง	ประชาชนได้ใช้ประโยชน์	อบจ./ทบวงงาน ศูนย์วิทยบริการ
๒๓	ขุดลอกห้วยด่านภู หมู่ที่ ๖	เพื่อสามารถเก็บน้ำไว้ใช้ในฤดูแล้ง	ขุดลอก จำนวน ๑ แห่ง	๒,๐๐๐,๐๐๐	๒,๐๐๐,๐๐๐	๒,๐๐๐,๐๐๐	๒,๐๐๐,๐๐๐	๒,๐๐๐,๐๐๐	๒,๐๐๐,๐๐๐	๑ แห่ง	ประชาชนได้ใช้ประโยชน์	อบจ./ทบวงงาน ศูนย์วิทยบริการ
๒๔	ขุดลอกป่ายางน้อย หมู่ที่ ๘	เพื่อสามารถเก็บน้ำไว้ใช้ในฤดูแล้ง	ขุดลอก จำนวน ๑ แห่ง	๒,๐๐๐,๐๐๐	๒,๐๐๐,๐๐๐	๒,๐๐๐,๐๐๐	๒,๐๐๐,๐๐๐	๒,๐๐๐,๐๐๐	๒,๐๐๐,๐๐๐	๑ แห่ง	ประชาชนได้ใช้ประโยชน์	อบจ./ทบวงงาน ศูนย์วิทยบริการ
๒๕	ขุดลอกแนวเขตเลิงปลาตอง หมู่ที่ ๘	เพื่อสามารถเก็บน้ำไว้ใช้ในฤดูแล้ง	ขุดลอก จำนวน ๑ แห่ง	๒,๐๐๐,๐๐๐	๒,๐๐๐,๐๐๐	๒,๐๐๐,๐๐๐	๒,๐๐๐,๐๐๐	๒,๐๐๐,๐๐๐	๒,๐๐๐,๐๐๐	๑ แห่ง	ประชาชนได้ใช้ประโยชน์	อบจ./ทบวงงาน ศูนย์วิทยบริการ
๒๖	ขุดลอกลำห้วยมาย	เพื่อสามารถเก็บน้ำไว้ใช้ในฤดูแล้ง	ขุดลอก จำนวน ๑ แห่ง	๒,๐๐๐,๐๐๐	๒,๐๐๐,๐๐๐	๒,๐๐๐,๐๐๐	๒,๐๐๐,๐๐๐	๒,๐๐๐,๐๐๐	๒,๐๐๐,๐๐๐	๑ แห่ง	ประชาชนได้ใช้ประโยชน์	อบจ./ทบวงงาน ศูนย์วิทยบริการ
๒๗	ก่อสร้างฝายน้ำล้นห้วยไฮ หมู่ที่ ๔	เพื่อสามารถเก็บน้ำไว้ใช้ในฤดูแล้ง	ขุดลอก จำนวน ๑ แห่ง	๕,๐๐๐,๐๐๐	๕,๐๐๐,๐๐๐	๕,๐๐๐,๐๐๐	๕,๐๐๐,๐๐๐	๕,๐๐๐,๐๐๐	๕,๐๐๐,๐๐๐	๑ แห่ง	ประชาชนได้ใช้ประโยชน์	อบจ./ทบวงงาน ศูนย์วิทยบริการ
๒๘	ก่อสร้างฝายน้ำล้นวังเตี๋ย หมู่ที่ ๘	เพื่อสามารถเก็บน้ำไว้ใช้ในฤดูแล้ง	ขุดลอก จำนวน ๑ แห่ง	๕,๐๐๐,๐๐๐	๕,๐๐๐,๐๐๐	๕,๐๐๐,๐๐๐	๕,๐๐๐,๐๐๐	๕,๐๐๐,๐๐๐	๕,๐๐๐,๐๐๐	๑ แห่ง	ประชาชนได้ใช้ประโยชน์	อบจ./ทบวงงาน ศูนย์วิทยบริการ
๒๙	ขุดลอกหนองปูดัน หมู่ที่ ๑	เพื่อสามารถเก็บน้ำไว้ใช้ในฤดูแล้ง	ขุดลอก จำนวน ๑ แห่ง	๒,๐๐๐,๐๐๐	๒,๐๐๐,๐๐๐	๒,๐๐๐,๐๐๐	๒,๐๐๐,๐๐๐	๒,๐๐๐,๐๐๐	๒,๐๐๐,๐๐๐	๑ แห่ง	ประชาชนได้ใช้ประโยชน์	อบจ./ทบวงงาน ศูนย์วิทยบริการ
๓๐	ขุดลอกห้วยตุน หมู่ที่ ๖	เพื่อสามารถเก็บน้ำไว้ใช้ในฤดูแล้ง	ขุดลอก จำนวน ๑ แห่ง	๕,๐๐๐,๐๐๐	๕,๐๐๐,๐๐๐	๕,๐๐๐,๐๐๐	๕,๐๐๐,๐๐๐	๕,๐๐๐,๐๐๐	๕,๐๐๐,๐๐๐	๑ แห่ง	ประชาชนได้ใช้ประโยชน์	อบจ./ทบวงงาน ศูนย์วิทยบริการ
๓๑	ขุดลอกห้วยวังแสง หมู่ที่ ๙	เพื่อสามารถเก็บน้ำไว้ใช้ในฤดูแล้ง	ขุดลอก จำนวน ๑ แห่ง	๕,๐๐๐,๐๐๐	๕,๐๐๐,๐๐๐	๕,๐๐๐,๐๐๐	๕,๐๐๐,๐๐๐	๕,๐๐๐,๐๐๐	๕,๐๐๐,๐๐๐	๑ แห่ง	ประชาชนได้ใช้ประโยชน์	อบจ./ทบวงงาน ศูนย์วิทยบริการ
รวม	๓๑ โครงการ	-	-	๑๒๙,๐๐๐,๐๐๐	๑๒๙,๐๐๐,๐๐๐	๑๒๙,๐๐๐,๐๐๐	๑๒๙,๐๐๐,๐๐๐	๑๒๙,๐๐๐,๐๐๐	๑๒๙,๐๐๐,๐๐๐	-	-	-

บัญชีครุภัณฑ์

แผนพัฒนาท้องถิ่น (พ.ศ. ๒๕๖๑ - ๒๕๖๕)

องค์การบริหารส่วนตำบลมาย อำเภอบ้านม่วง จังหวัดสกลนคร

ที่	แผนงาน	หมวด	ประเภท	เป้าหมาย (ผลผลิตของครุภัณฑ์)	งบประมาณ				หน่วยงาน รับผิดชอบหลัก
					๒๕๖๑ (บาท)	๒๕๖๒ (บาท)	๒๕๖๓ (บาท)	๒๕๖๔ (บาท)	
๑	การศึกษา วัฒนธรรม และนันทนาการ	ครุภัณฑ์	ครุภัณฑ์สำนักงาน โต๊ะหมู่บูชา ๙ ชั้น	อบต.มาย	๘,๕๐๐	-	-	-	สำนักงานปลัด
๒	บริหารงานทั่วไป	ครุภัณฑ์	ครุภัณฑ์สำนักงาน เก้าอี้ปฏิบัติงาน	สำนักปลัด อบต.มาย	๑๕,๐๐๐	-	-	-	สำนักงานปลัด
๓	บริหารงานทั่วไป	ครุภัณฑ์	ครุภัณฑ์โฆษณาและ เผยแพร่ ไมโครโฟน สำหรับห้องประชุม สภา	สำนักปลัด อบต.มาย	๒๐,๐๐๐	-	-	-	สำนักงานปลัด
๔	บริหารงานทั่วไป	งบลงทุน	ครุภัณฑ์คอมพิวเตอร์ เครื่องคอมพิวเตอร์ ชนิดพกพา	งานบุคลากร	๒๕,๐๐๐	-	-	-	สำนักงานปลัด
๕	บริหารงานทั่วไป	ครุภัณฑ์	ครุภัณฑ์งานบ้านงาน ครัว เต็มที่ผ้าใบ ชนิด หลังคาโค้ง	งานบริหารงานทั่วไป	๖๐,๐๐๐	๖๐,๐๐๐	-	-	สำนักงานปลัด
๖	บริหารงานทั่วไป	ครุภัณฑ์	ครุภัณฑ์สำนักงาน ตู้ เหล็กเก็บเอกสาร	งานบริหารงานทั่วไป	-	๑๒,๐๐๐	-	-	กองคลัง
๗	บริหารงานทั่วไป	ครุภัณฑ์	ครุภัณฑ์สำนักงาน เก้าอี้สำนักงาน	บริหารงานคลัง	๑๐,๕๐๐	-	-	-	กองคลัง
๘	บริหารงานทั่วไป	ครุภัณฑ์	ครุภัณฑ์สำนักงาน โต๊ะปฏิบัติงาน (โต๊ะ เหล็ก)	บริหารงานคลัง	๑๕,๐๐๐	-	-	-	กองคลัง

ที่	แผนงาน	หมวด	ประเภท	เป้าหมาย (ผลผลิตของครุภัณฑ์)	งบประมาณ						หน่วยงาน รับผิดชอบหลัก
					๒๕๖๑ (บาท)	๒๕๖๒ (บาท)	๒๕๖๓ (บาท)	๒๕๖๔ (บาท)	๒๕๖๕ (บาท)		
๙	บริหารงานทั่วไป	งบลงทุน	ครุภัณฑ์คอมพิวเตอร์ เครื่องคอมพิวเตอร์ ชนิดพกพา	บริหารงานคลัง	-	๒๕,๐๐๐	-	-	-	-	กองคลัง
๑๐	บริหารงานทั่วไป	ครุภัณฑ์	ครุภัณฑ์สำนักงาน เครื่องพิมพ์ดีดไฟฟ้า	บริหารงานคลัง	-	๒๐,๐๐๐	-	-	-	-	กองคลัง
๑๑	บริหารงานทั่วไป	ครุภัณฑ์	ครุภัณฑ์สำนักงาน ตู้เหล็กเก็บเอกสาร	บริหารงานคลัง	๗,๐๐๐	๗,๐๐๐	-	-	-	-	กองคลัง
๑๒	บริหารงานทั่วไป	ครุภัณฑ์	ครุภัณฑ์คอมพิวเตอร์ เครื่องปริ้นเตอร์	บริหารงานคลัง	-	-	-	-	-	-	กองคลัง
๑๓	บริหารงานทั่วไป	ครุภัณฑ์	เก้าอี้พักคอย	บริหารงานคลัง	๘,๐๐๐	๘,๐๐๐	-	-	-	-	กองคลัง
๑๔	อุตสาหกรรมและการโยธา	ครุภัณฑ์ก่อสร้าง	ครุภัณฑ์การก่อสร้าง เครื่อง GPS	กองช่าง อบต.มาย	-	๓๐,๐๐๐	-	-	-	-	กองช่าง
๑๕	อุตสาหกรรมและการโยธา	ครุภัณฑ์การโยธา	ครุภัณฑ์การช่าง เครื่องเจาะคอนกรีต	กองช่าง อบต.มาย	๖๕,๐๐๐	-	-	-	-	-	กองช่าง
๑๖	อุตสาหกรรมและการโยธา	ครุภัณฑ์การโยธา	ครุภัณฑ์การก่อสร้าง เครื่องทดสอบแรงดัน คอนกรีต	กองช่าง อบต.มาย	-	-	๓๐๐,๐๐๐	-	-	-	กองช่าง
๑๗	อุตสาหกรรมและการโยธา	ครุภัณฑ์การโยธา	ครุภัณฑ์การโยธา เครื่องทดสอบแรงอัด คอนกรีต	กองช่าง อบต.มาย	-	-	-	๑๐,๐๐๐	-	-	กองช่าง
๑๘	แผนงานสังคมสงเคราะห์	งบลงทุน	ครุภัณฑ์คอมพิวเตอร์ เครื่องคอมพิวเตอร์ ชนิดพกพา	กองสวัสดิการสังคม	๒๕,๐๐๐	-	-	-	-	-	กองสวัสดิการฯ
๑๙	แผนงานสังคมสงเคราะห์	งบลงทุน	ครุภัณฑ์คอมพิวเตอร์ เครื่องพิมพ์	กองสวัสดิการสังคม	๑๒,๐๐๐	-	-	-	-	-	กองสวัสดิการฯ

ที่	แผนงาน	หมวด	ประเภท	เป้าหมาย (ผลผลิตของครุภัณฑ์)	งบประมาณ					หน่วยงาน รับผิดชอบหลัก
					๒๕๖๑ (บาท)	๒๕๖๒ (บาท)	๒๕๖๓ (บาท)	๒๕๖๔ (บาท)	๒๕๖๕ (บาท)	
๒๐	แผนงานส่งเสริมส่งเสริม	งบลงทุน	ครุภัณฑ์สำนักงาน เครื่องปรับอากาศชนิด ติดตั้งมีระบบพอก อากาศ	กองสวัสดิการสังคม	๒๐,๐๐๐	-	-	-	-	กองสวัสดิการฯ
๒๑	แผนงานส่งเสริมส่งเสริม	งบลงทุน	ครุภัณฑ์สำนักงานตู้ เหล็กเก็บเอกสารแบบ บานเลื่อน	กองสวัสดิการสังคม	-	๕,๕๐๐	-	-	-	กองสวัสดิการฯ
๒๒	บริหารงานทั่วไป	ค่าครุภัณฑ์	ครุภัณฑ์คอมพิวเตอร์	เครื่องคอมพิวเตอร์สำหรับงาน ประมวลผล ตามเกณฑ์ราคากลาง ครุภัณฑ์คอมพิวเตอร์ปี ๒๕๖๑ แบบที่ ๑* (จอขนาดไม่น้อยกว่า ๙ นิ้ว) จำนวน ๓ ชุด	-	๖๖,๐๐๐	-	-	-	สำนักงานปลัด
๒๓	บริหารงานทั่วไป	ค่าครุภัณฑ์	ครุภัณฑ์คอมพิวเตอร์	เครื่องพิมพ์แบบฉีดหมึกพร้อม ติดตั้งหมึกพิมพ์ (Ink Tank Printer) จำนวน ๓ เครื่อง	-	๑๒,๙๐๐	-	-	-	สำนักงานปลัด
๒๔	บริหารงานทั่วไป	ค่าครุภัณฑ์	ครุภัณฑ์ไฟฟ้าและวิทยุ	โทรทัศน์ แอล อี ดี (LED TV) ระดับความละเอียดจอภาพ ๑๙๒๐ x ๑๐๘๐ พิกเซล ขนาด ๓๒ นิ้ว จำนวน ๒ เครื่อง (ศพด. บ้านหนองบ่อและศพด.นาจาม)	-	๒๐,๖๐๐	-	-	-	สำนักงานปลัด
๒๕	บริหารงานทั่วไป	ค่าครุภัณฑ์	ครุภัณฑ์สำนักงาน	พัดลมระบายอากาศขนาด ๑๖ นิ้ว ๒ ตัว (ศพด.นาจาม)	-	๕,๐๐๐	-	-	-	สำนักงานปลัด
๒๖	บริหารงานทั่วไป	ค่าครุภัณฑ์	ครุภัณฑ์ไฟฟ้าและวิทยุ	ชุดขยายระบบเสียงห้องประชุม ๑ ชุด	๗,๕๐๐	-	-	-	-	สำนักงานปลัด
๒๗	บริหารงานทั่วไป	ค่าครุภัณฑ์	ครุภัณฑ์ก่อสร้าง	ปั๊มจุ่มดูดโคลน ท่อ ๓ นิ้ว ๒๒๐ โวลท์ จำนวน ๑ ตัว	-	๑๕,๐๐๐	-	-	-	สำนักงานปลัด

ที่	แผนงาน	หมวด	ประเภท	เป้าหมาย (ผลผลิตของครุภัณฑ์)	งบประมาณ					หน่วยงาน รับผิดชอบหลัก
					๒๕๖๑ (บาท)	๒๕๖๒ (บาท)	๒๕๖๓ (บาท)	๒๕๖๔ (บาท)	๒๕๖๕ (บาท)	
๒๘	สาธารณสุข	ค่าครุภัณฑ์	ครุภัณฑ์การเกษตร	เครื่องพ่นหมอกควัน ที่มีขนาด ปริมาณการฉีดพ่นน้ำยาไม่น้อยกว่า ๔๐ ลิตรต่อชั่วโมง ถึงบรรจุน้ำยา ไม่น้อยกว่า ๖ ลิตร และกำลัง เครื่องยนต์ไม่น้อยกว่า ๒๕ แรงม้า ตามบัญชีราคามาตรฐานครุภัณฑ์ สำนักรงประมาณ ฉบับ ธันวาคม ๒๕๖๑ จำนวน ๒ เครื่อง ๆ ละ ๕๙,๐๐๐ บาท	-	-	๑๑๘,๐๐๐	-	-	สำนักงานปลัด
๒๙	บริหารงานทั่วไป	ค่าครุภัณฑ์	ครุภัณฑ์โรงงาน	เลื่อยโซยนต์ ขนาดเครื่องยนต์ ไม่ต่ำกว่า ๐.๘ แรงม้า ขนาดบาร์ ไม่ต่ำกว่า ๑๑.๕ นิ้ว จำนวน ๒ ตัว ๆ ละ ๙,๕๐๐ บาท	-	๑๙,๐๐๐	-	-	-	สำนักงานปลัด
				รวม ๒๙ รายการ	๒๙๗,๕๐๐	๓๐๖,๐๐๐	๔๗๓,๕๐๐	๒๐,๕๐๐	-	

ส่วนที่ ๔ การติดตามและประเมินผล

๑. การติดตามและประเมินผลยุทธศาสตร์

ในการจัดทำแผนพัฒนาท้องถิ่น พ.ศ. ๒๕๖๑ - ๒๕๖๕ นั้น จะต้องมี การติดตามและประเมินผลแผนพัฒนา โดยจะต้องติดตามและประเมินยุทธศาสตร์ ตามระเบียบกระทรวงมหาดไทยว่าด้วยการจัดทำแผนพัฒนาขององค์กรปกครองส่วนท้องถิ่น (ฉบับที่ ๓) พ.ศ. ๒๕๖๑ ข้อ ๑๒ รายงานผลและเสนอความเห็นซึ่งได้จากการติดตามและประเมินผลแผนพัฒนาท้องถิ่นต่อผู้บริหารท้องถิ่น เพื่อให้ผู้บริหารท้องถิ่นเสนอต่อสภาท้องถิ่น และคณะกรรมการพัฒนาท้องถิ่น พร้อมทั้งประกาศผลการติดตามและประเมินผลแผนพัฒนาท้องถิ่นให้ประชาชนในท้องถิ่นทราบในที่เปิดเผยภายในสัปดาห์วันนับแต่วันรายงานผลและเสนอความเห็นดังกล่าว และต้องปิดประกาศไว้เป็นระยะเวลาไม่น้อยกว่าสามสัปดาห์โดยอย่างน้อยปีละหนึ่งครั้ง ภายในเดือนธันวาคมของทุกปี

๒. การติดตามและประเมินผลโครงการ

ในการจัดทำแผนพัฒนาท้องถิ่นนั้น จะต้องมี การติดตามและประเมินผลแผนพัฒนา โดยจะต้องติดตามและประเมินยุทธศาสตร์ ตามระเบียบกระทรวงมหาดไทยว่าด้วยการจัดทำแผนพัฒนาขององค์กรปกครองส่วนท้องถิ่น (ฉบับที่ ๓) พ.ศ. ๒๕๖๑ ข้อ ๑๒ และในการประเมินแผนนั้นจะต้องดำเนินการประเมินคุณภาพของแผนยุทธศาสตร์การพัฒนามตามแนวทางการติดตามและประเมินผลยุทธศาสตร์เพื่อความสอดคล้องแผนพัฒนาท้องถิ่นขององค์กรปกครองส่วนท้องถิ่น ตามหนังสือกระทรวงมหาดไทย ที่ มท๐๘๑๐.๒/ว ๕๗๙๗ ลงวันที่ ๑๐ ตุลาคม ๒๕๕๙ เรื่อง แนวทางและหลักเกณฑ์การจัดทำและประสานแผนพัฒนาท้องถิ่นสี่ปี (พ.ศ. ๒๕๖๑ - ๒๕๖๔) ขององค์กรปกครองส่วนท้องถิ่น ตามระเบียบกระทรวงมหาดไทย ว่าด้วยการจัดทำแผนขององค์กรปกครองส่วนท้องถิ่น (ฉบับที่ ๒) พ.ศ. ๒๕๕๙ กรอบและแนวทางในการติดตามและประเมินผลการนำแผนไปสู่การปฏิบัติเป็นการนำโครงการ / กิจกรรม ที่ได้กำหนดไว้ในแผนพัฒนาท้องถิ่นไปดำเนินการให้บรรลุตามเป้าหมาย โดยต้องกำหนดองค์กรที่รับผิดชอบ และวิธีการดำเนินการการติดตามเป็นขั้นตอนในการตรวจสอบผลการดำเนินการของแผนงาน / โครงการ ตามแผนพัฒนาท้องถิ่นว่าได้ปฏิบัติตามขั้นตอน / กิจกรรม ที่กำหนดไว้ในแผนงาน / โครงการหรือไม่ มีการใช้ทรัพยากรต่าง ๆ อย่างมีประสิทธิภาพหรือไม่ และอยู่ในระยะเวลา งบประมาณที่ใช้ในการดำเนินการตามที่กำหนดไว้หรือไม่การติดตามและประเมินผลแผนพัฒนาท้องถิ่น พ.ศ.๒๕๖๑ - ๒๕๖๕ /การติดตามและประเมินผล การประเมินผลเป็นขั้นตอนการตรวจสอบ แผนงาน / โครงการ ที่นำไปปฏิบัติบรรลุวัตถุประสงค์หรือไม่

๓. สรุปผลการพัฒนาท้องถิ่นในภาพรวม

๓.๑ การวัดผลในเชิงปริมาณ

ตามที่องค์การบริหารส่วนตำบลมายได้ดำเนินการจัดทำแผนพัฒนาขึ้นมาเพื่อใช้เป็นเครื่องมือในการพัฒนา อบต. ให้บรรลุเป้าหมายที่วางไว้ เกิดประสิทธิภาพประสิทธิผลสูงสุดในการแก้ไขปัญหาให้กับประชาชน ในการจัดทำแผนพัฒนานั้นจะต้องมีการติดตามและประเมินแผนพัฒนา ระเบียบกระทรวงมหาดไทยว่าด้วยการจัดทำแผนพัฒนาขององค์กรปกครองส่วนท้องถิ่น พ.ศ. ๒๕๔๘ ข้อ ๒๙ และตามระเบียบกระทรวงมหาดไทย

ว่าด้วยการจัดทำแผนพัฒนาขององค์กรปกครองส่วนท้องถิ่น (ฉบับที่ ๓) พ.ศ. ๒๕๖๑ ข้อ ๑๒ คณะกรรมการติดตามและประเมินผลแผนพัฒนาท้องถิ่นมีอำนาจหน้าที่ ในการกำหนดแนวทาง วิธีการในการติดตามและประเมินผลแผนพัฒนา การดำเนินการติดตามและประเมินผลแผนพัฒนา และรายงานผลและเสนอความเห็น ซึ่งได้จากการติดตามและประเมินผลแผนพัฒนาท้องถิ่นต่อผู้บริหารท้องถิ่น เพื่อให้ผู้บริหารท้องถิ่นเสนอต่อสภาท้องถิ่น และคณะกรรมการพัฒนาท้องถิ่น พร้อมทั้งประกาศผลการติดตามและประเมินผลแผนพัฒนาท้องถิ่น ให้ประชาชนในท้องถิ่นทราบในที่เปิดเผยภายในสิบห้าวันนับแต่วันรายงานผลและเสนอความเห็นดังกล่าว และต้องปิดประกาศไว้เป็นระยะเวลาไม่น้อยกว่าสามสิบวันโดยอย่างน้อยปีละหนึ่งครั้งภายในเดือนธันวาคมของทุกปี เพื่อให้การติดตามและประเมินผลแผนพัฒนาท้องถิ่นเป็นไปด้วยความเรียบร้อยและตามระเบียบ องค์กรบริหารส่วนตำบลมายจึงได้กำหนดเครื่องมือที่ใช้ในการติดตามและประเมินผลในเชิงปริมาณ มีดังนี้

แบบที่ ๑ การกำกับการจัดทำแผนยุทธศาสตร์ขององค์กรปกครองส่วนท้องถิ่น

แบบที่ ๒ แบบติดตามผลการดำเนินงานขององค์กรปกครองส่วนท้องถิ่น

แบบที่ ๓/๑ แบบประเมินผลการดำเนินงานตามแผนยุทธศาสตร์แบบประเมิน

คุณภาพของแผนพัฒนา (แจ้งตามหนังสือกระทรวงมหาดไทย ที่ มท ๐๘๑๐.๒/ว ๐๗๐๓ ลงวันที่ ๒ กุมภาพันธ์ ๒๕๕๘ เรื่อง แนวทางและหลักเกณฑ์การจัดทำและประสานแผนสามปีขององค์กรปกครองส่วนท้องถิ่น ข้อ ๗ การวัดคุณภาพของแผนพัฒนาท้องถิ่น ตามนัยหนังสือกระทรวงมหาดไทย ด่วนที่สุด ที่ มท ๐๘๑๐.๒/ว ๔๘๓๐ ลงวันที่ ๒๒ พฤศจิกายน ๒๕๕๖ ให้แล้วเสร็จภายใน ๑๕ วัน นับแต่วันประกาศใช้แผนพัฒนาท้องถิ่น)การติดตามและประเมินผลด้วยระบบ e-plan (www.dla.go.th)

๓.๒ การวัดผลในเชิงคุณภาพ

การวัดผลเชิงคุณภาพ องค์กรบริหารส่วนตำบลมาใช้ในการสำรวจความพึงพอใจในการวัดผลเชิงคุณภาพโดยภาพรวม โดยได้มีการประเมินความพึงพอใจ ซึ่งการประเมินความพึงพอใจทำให้ทราบถึงผลเชิงคุณภาพในการดำเนินงานขององค์กรบริหารส่วนตำบลในภาพรวมโดยเครื่องมือที่ใช้ในการประเมินความพึงพอใจ มีดังนี้

แบบที่ ๓/๒ แบบประเมินความพึงพอใจต่อผลการดำเนินงานขององค์กรบริหารส่วนตำบล

แบบที่ ๓/๓ แบบประเมินความพึงพอใจของประชาชนที่มีต่อการให้บริการ

๔. ข้อเสนอแนะในการจัดทำแผนพัฒนาท้องถิ่นในอนาคต

๔.๑ ผลกระทบนำไปสู่ออนาคต

๑. การพัฒนาเป็นไปด้วยความที่ล่าช้า เพราะการดำเนินงานต่างๆ ขององค์กรปกครองส่วนท้องถิ่นต้องผ่านกระบวนการหลายขั้นตอน สลับซับซ้อน
๒. ประชาชนอาจเกิดความเบื่อหน่ายกับกระบวนการจัดทำแผนที่มีความยุ่งยากมากขึ้น
๓. ปัญหาอาจไม่ได้รับการแก้ไขอย่างตรงจุดเพราะข้อจำกัดของระเบียบกฎหมายที่ทำให้ยากและบางเรื่องอาจทำไม่ได้

๔.๒ ข้อสังเกต ข้อเสนอแนะ ผลจากการพัฒนา

๑. การจัดทำแผนพัฒนาท้องถิ่นควรพิจารณาใช้แผนยุทธศาสตร์การพัฒนาทุกระดับ ตั้งแต่ระดับประเทศ ภาค กลุ่มจังหวัด และจังหวัดมาเป็นกรอบในการจัดทำแผนพัฒนาท้องถิ่นและให้มีความสอดคล้องกันซึ่งจะส่งผลต่อการพัฒนาที่เป็นไปในทิศทางเดียวกัน

๒. การจัดทำแผนพัฒนาท้องถิ่นควรพิจารณางบประมาณและคำนึงถึงสถานะการคลังในการพิจารณาโครงการ/กิจกรรม ที่จะบรรจุในแผนพัฒนาถิ่น

๓. เร่งรัดให้มีการดำเนินโครงการ/กิจกรรม ที่ตั้งในข้อบัญญัติงบประมาณรายจ่ายให้สามารถดำเนินการได้ในปีงบประมาณนั้นเพราะจะทำให้ประชาชนได้รับประโยชน์ได้อย่างเต็มที่และมองเห็นการพัฒนาที่เป็นรูปธรรมได้

๔. การตั้งงบประมาณควรพิจารณาตั้งงบประมาณให้เพียงพอและเหมาะสมกับกับภารกิจแต่ละด้านที่จะต้องดำเนินการ เพราะจะช่วยลดปัญหาในการโอนเพิ่ม โอนลด โอนตั้งจ่ายรายการใหม่ได้
